

แผนพัฒนาท้องถิ่น (พ.ศ. ๒๕๖๖ - ๒๕๗๐)



องค์การบริหารส่วนตำบลไร่ขวาง อำเภอบ้านหม้อ จังหวัดสระบุรี

งานนโยบายและแผน
สำนักปลัดองค์การบริหารส่วนตำบลไร่ขวาง
เบอร์โทรศัพท์ / โทรสาร ๐๓๖-๒๐๒๙๘๐

ส่วนที่ ๑

สภาพทั่วไปและข้อมูลพื้นฐานขององค์การบริหารส่วนตำบลไผ่ขวาง

๑. ด้านกายภาพ

๑.๑ ที่ตั้ง (แสดงที่ตั้งและระยะทางห่างจากอำเภอ)

แผนที่ตำบลไผ่ขวาง อำเภอบ้านหมอ จังหวัดสระบุรี

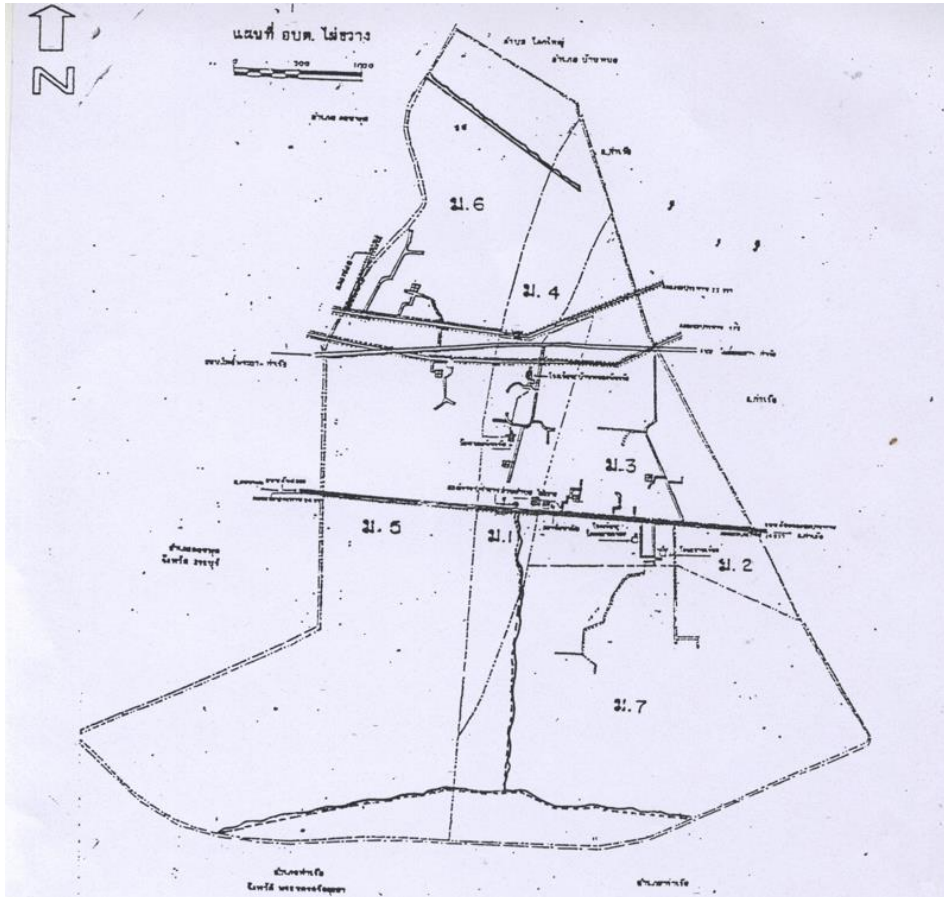

องค์การบริหารส่วนตำบลไผ่ขวาง ตั้งอยู่ หมู่ที่ ๑ บ้านหนองพันเรือ โดยอยู่ทางทิศตะวันตกของอำเภอบ้านหมอ ระยะทางห่างจากที่ว่าการอำเภอบ้านหมอถึงที่ทำการองค์การบริหารส่วนตำบลไผ่ขวาง ประมาณ ๑๓ กิโลเมตร มีอาณาเขตติดต่อดังนี้

- ทิศเหนือ มีอาณาเขตติดต่อกับตำบลโคกใหญ่ อำเภอบ้านหมอ จังหวัดสระบุรี
- ทิศใต้ มีอาณาเขตติดต่อกับตำบลวังแดง อำเภอท่าเรือ จังหวัดพระนครศรีอยุธยา
- ทิศตะวันออก มีอาณาเขตติดต่อกับตำบลบ้านร่อม อำเภอท่าเรือจังหวัดพระนครศรีอยุธยา
- ทิศตะวันตก มีอาณาเขตติดต่อกับ อำเภอดอนพุด จังหวัดสระบุรี

๑.๒ เนื้อที่ มีเนื้อที่ทั้งหมด ๒๖.๖๘ ตารางกิโลเมตร หรือ ๑๖,๖๗๕ ไร่

๑.๓ ภูมิประเทศ

- ลักษณะภูมิประเทศส่วนใหญ่เป็นที่ราบลุ่ม และมีคลองชลประทานตัดผ่านในเขตพื้นที่ ๓ สาย

๑.๔ ภูมิอากาศ

ลักษณะภูมิอากาศขององค์การบริหารส่วนตำบลไผ่ขวาง เป็นลักษณะอากาศอยู่ในเกณฑ์ปกติ

๒. ด้านการเมือง/การปกครอง

๒.๑ เขตการปกครอง องค์การบริหารส่วนตำบลไผ่ขวาง มีทั้งหมด ๗ หมู่บ้าน แต่ละหมู่บ้านมีกรรมการซึ่งเป็นตัวแทนของหมู่บ้านประชาชนมีส่วนร่วมในการจัดซื้อจัดจ้างขององค์การบริหารส่วนตำบลไผ่ขวาง ประชาชนให้ความร่วมมือด้านการเลือกตั้งเป็นอย่างดี เช่น การเลือกตั้งสมาชิกสภาองค์การบริหารส่วนตำบล การรณรงค์ ประชาสัมพันธ์ ให้ข้อมูลที่ถูกต้อง เกี่ยวกับข้อกฎหมายของการเลือกตั้งที่กระทำได้และทำไม่ได้ให้ประชาชนได้รับทราบ ปัญหาต่างๆ ที่เกิดขึ้น องค์การบริหารส่วนตำบลก็ได้พยายามแก้ไข โดยเรื่องจากการประชุมประชาคมท้องถิ่นทุกหมู่บ้านในเขตองค์การบริหารส่วนตำบลในการจัดทำแผนพัฒนาท้องถิ่น จากผลการประชุมทุกครั้งที่องค์การบริหารส่วนตำบลจัดขึ้น มีประชาชนสนใจเข้าร่วมประชุมรวมทั้งแสดงความคิดเห็นที่หลากหลาย ส่งผลให้องค์การบริหารส่วนตำบลดำเนินงานตามความต้องการของประชาชน และประชาชนได้รับและมีส่วนร่วมในการพัฒนาท้องถิ่น นอกจากนี้ องค์การบริหารส่วนตำบลได้จัดโครงการอบรมศึกษา ดูงาน ของคณะผู้บริหาร สมาชิกสภาองค์การบริหารส่วนตำบล พนักงานส่วนตำบล อสม. และกรรมการหมู่บ้าน โครงการอื่นๆ สำหรับประชาชนอีกหลายโครงการ เพื่อนำความรู้และประสบการณ์ที่ได้รับมาพัฒนาท้องถิ่นให้เจริญเท่าเทียมกับองค์การบริหารส่วนตำบลอื่นๆ และองค์การบริหารส่วนตำบลไผ่ขวาง มีโครงการจัดซื้อเครื่องมือเครื่องใช้ในการปฏิบัติงานให้ทันสมัยและมีประสิทธิภาพ โครงการบางโครงการต้องระงับไว้เนื่องจากข้อจำกัดด้านงบประมาณ มีอัตรากำลังพนักงานส่วนตำบลจำกัด ไม่เพียงพอต่อการตอบสนองความต้องการของประชาชนในด้านบริการ

๒.๒ การเลือกตั้ง

องค์การบริหารส่วนตำบลไผ่ขวาง มีเขตการเลือกตั้งนายกองค์การบริหารส่วนตำบลไผ่ขวาง ทั้งเขตองค์การบริหารส่วนตำบลเป็น ๑ หน่วยเลือกตั้ง สมาชิกสภาออกเป็น ๗ หน่วยเลือกตั้ง

ประชาชนในเขตองค์การบริหารส่วนตำบลไผ่ขวาง ส่วนใหญ่ร่วมกิจกรรมทางการเมืองเสมอมาและประชาชนในเขตองค์การบริหารส่วนตำบลยังมีส่วนร่วมในการบริหารงาน การช่วยเหลืองานขององค์การบริหารส่วนตำบล เสนอแนะในกิจกรรมขององค์การบริหารส่วนตำบลในการดำเนินงานต่างๆ เช่น การประชุมประชาคมในการจัดแผนพัฒนาท้องถิ่น ฯลฯ

๓. ประชากร

ตารางแสดงจำนวนประชากร ในเขตพื้นที่การปกครององค์การบริหารส่วนตำบลไผ่ขวางมีทั้งหมด ๒,๘๓๗ คน จำนวนครัวเรือนมี ๘๘๒ ครัวเรือน โดยมีรายละเอียดจำนวนประชากร ดังนี้ (ข้อมูล ณ เดือน ธันวาคม ๒๕๖๓)

หมู่ที่	จำนวนครัวเรือน	ชาย	หญิง	รวม	ชื่อผู้นำหมู่บ้าน	เบอร์โทรศัพท์
๑	๑๖๓	๒๕๙	๒๖๘	๕๒๗	นางจุฬา เสงสิงโต	๐๘๖ - ๗๖๙๒๕๙๖
๒	๒๑๓	๓๑๘	๓๒๓	๖๔๑	นายประเชิญ แต่งไทย	๐๘๙-๘๖๔๐๓๑๖
๓	๑๑๓	๑๘๗	๒๐๐	๓๘๗	นายอำพล แสงดาว	๐๘๗ - ๑๒๐๙๒๘๒
๔	๑๔๗	๒๖๘	๒๕๙	๕๒๗	นายสมโภชน์ ชูทัศน์	๐๖๔ - ๙๗๙๒๔๐๑
๕	๖๓	๘๐	๑๑๐	๑๙๐	นางสาวปราณี หิรัญพานิช	๐๖๔ - ๙๙๕๘๕๒๖
๖	๑๐๘	๑๕๗	๑๕๘	๓๑๕	นายเฉลิม สิทธาจารย์	๐๘๖ - ๐๒๓๖๑๒๓
๗	๗๕	๑๑๕	๑๓๕	๒๕๐	นางเมตตา ชัชวาลย์	๐๙๒ - ๔๐๙๒๘๓๗
รวม	๘๘๒	๑,๓๘๔	๑,๔๕๓	๒,๘๓๗		

๔. สภาพทางสังคม

๔.๑ การศึกษา

- โรงเรียนประถมศึกษา ๑ แห่ง
- โรงเรียนมัธยม ๑ แห่ง
- ศูนย์พัฒนาเด็กเล็ก ๑ แห่ง
- ศูนย์การเรียนรู้ชุมชน ๑ แห่ง
- ที่อ่านหนังสือพิมพ์ประจำหมู่บ้าน ๗ แห่ง

๔.๒ การสาธารณสุข

- โรงพยาบาลส่งเสริมสุขภาพตำบล ๑ แห่ง
- อัตราการมีและใช้ส้วมราดน้ำ ร้อยละ ๑๐๐

๔.๓ ความปลอดภัยในชีวิตและทรัพย์สิน

- ศูนย์ อปพร. ๑ แห่ง

๕. การบริการพื้นฐาน

๕.๑ การคมนาคมขนส่ง

การคมนาคมขนส่ง ใช้เส้นทางการคมนาคมทางบกเป็นหลัก มีถนนติดต่อระหว่างหมู่บ้านและตำบลส่วนใหญ่เป็นถนนลูกรัง มีถนนคอนกรีตและลาดยางในหมู่บ้านเป็นบางช่วง ดังนี้

- ถนนลูกรัง ๑๑ สาย
 - ถนนลาดยาง ๑๑ สาย
 - ถนน คสล. ๒๒ สาย
- และมีเส้นทางติดต่อกับอำเภอและจังหวัด ดังนี้
- ๑) เส้นทางติดต่อกับอำเภอ
 - ถนนลาดยาง บ่อกระโดน – บ้านหมอ ระยะทาง ๘ กิโลเมตร
 - ถนนลาดยาง โป๊ะพระยา – ท่าเรือ ระยะทาง ๑๓ กิโลเมตร
 - ๒) เส้นทางติดต่อกับจังหวัด
 - ถนนลาดยาง โป๊ะพระยา – ท่าเรือ ระยะทาง ๔๘ กิโลเมตร

๕.๒ การไฟฟ้า

ในตำบลไผ่ขวางมีการบริการด้านไฟฟ้า ซึ่งอยู่ในความรับผิดชอบของการไฟฟ้าส่วนภูมิภาคอำเภอท่าเรือ ราษฎรมีไฟฟ้าใช้ จำนวน ๘๘๒ หลังคาเรือน และตามถนนสายหลักและถนนซอยต่าง ๆ ยังไม่มีไฟฟ้าสาธารณะติดตั้งให้แสงสว่างในเวลากลางคืน เป็นจุด ๆ ซึ่งยังจะต้องมีการดำเนินการขยายเขตต่อไป

๕.๓ การประปา

- ประปาหมู่บ้านครบทุกหมู่บ้าน ๙ แห่ง
- บ่อบาดาล ๗ แห่ง

ประชาชนในเขตองค์การบริหารส่วนตำบลไผ่ขวาง มีน้ำประปาไว้ใช้อุปโภค บริโภคทุกครัวเรือน

๖. สภาพทางเศรษฐกิจ

๖.๑ การเกษตร

ประชากรในพื้นที่องค์การบริหารส่วนตำบลไผ่ขวาง ส่วนใหญ่ประกอบอาชีพเกษตรกรรม โดยปลูกพืชหลักคือ ข้าว คิดเป็นพื้นที่ ๑๒,๑๐๐ ไร่

๖.๓ การปศุสัตว์

- ฟาร์มเลี้ยงไก่ จำนวน ๕ แห่ง
- ฟาร์มเลี้ยงหมู จำนวน ๑ แห่ง
- ฟาร์มเลี้ยงเป็ด จำนวน ๒ แห่ง

๖.๒ การพาณิชย์กรรมและการบริการ

- โรงสี	จำนวน ๓ แห่ง
- ร้านค้าที่ทำกิจการค้าปลีกเป็นหลัก	จำนวน ๒๖ แห่ง
- ร้านรับซ่อมจักรยานยนต์/เครื่องจักรกล/เครื่องไฟฟ้า	จำนวน ๘ แห่ง
- ร้านขายอาหาร/ร้านขายของเบ็ดเตล็ด	จำนวน ๕ แห่ง
- สถานีบริการน้ำมันเชื้อเพลิง	จำนวน ๖ แห่ง
- หอพัก/บ้านเช่า	จำนวน ๔ แห่ง
- ร้านเสริมสวย/ตัดผม	จำนวน ๑ แห่ง

๗. ศาสนา ประเพณี และศิลปวัฒนธรรม

๗.๑) ศาสนา

- วัด ๒ แห่ง

๗.๒) ประเพณีและศิลปวัฒนธรรม

- งานประเพณีสงกรานต์
- งานประเพณีลอยกระทง
- งานประเพณีฟุ้งเรือ

๘. ทรัพยากรธรรมชาติ

๘.๑ แหล่งน้ำ

- คลองชลประทาน	๓ สาย
- บ่อน้ำตื้น	๒ แห่ง

๙. ศักยภาพในตำบล

ก. ศักยภาพขององค์การบริหารส่วนตำบล

คณะผู้บริหารองค์การบริหารส่วนตำบล		
๑. นายทวีป	อาจหาญ	นายกองค์การบริหารส่วนตำบล
๒. นายวิเชียร	พิมพ์สว่าง	รองนายกองค์การบริหารส่วนตำบล
๓. นายถนอม	เอมอมร	รองนายกองค์การบริหารส่วนตำบล
๔. นางสาววิชรินทร์	องค์รักษ์	เลขานุการนายกองค์การบริหารส่วนตำบล
สมาชิกสภาองค์การบริหารส่วนตำบล		
๑. นายสมชาย	เอี่ยมสุวรรณ	ประธานสภาองค์การบริหารส่วนตำบล
๒. นายจำนงค์	ซัชวาลย์	รองประธานสภาองค์การบริหารส่วนตำบล
๓. นายสุวรรณ	เอี่ยมสุดใจ	สมาชิกสภาองค์การบริหารส่วนตำบล หมู่ที่ ๒
๔. นางดาวเรือง	แสงดาว	สมาชิกสภาองค์การบริหารส่วนตำบล หมู่ที่ ๓
๕. นางสาวอนุศรา	เชียวมณี	สมาชิกสภาองค์การบริหารส่วนตำบล หมู่ที่ ๔
๖. นายแสวง	อุ้นเสนีย์	สมาชิกสภาองค์การบริหารส่วนตำบล หมู่ที่ ๕
๗. นายเสถียร	สาทางกุล	เลขานุการสภาองค์การบริหารส่วนตำบล

องค์การบริหารส่วนตำบลไผ่ขวาง แบ่งโครงสร้างการบริหารงานออกเป็น ๑ สำนัก กับอีก ๒ กอง ทั้งหมด ๓ ส่วนราชการ พนักงานส่วนตำบล จำนวน ๑๑ คน ลูกจ้างประจำ จำนวน ๑ คน พนักงานจ้างตามภารกิจ จำนวน ๕ คน พนักงานจ้างทั่วไป จำนวน ๒ คน รวมทั้งสิ้น ๑๙ คน โดยมีภารกิจการบริหารงานดังนี้

สำนักปลัด

มีภาระหน้าที่ความรับผิดชอบเกี่ยวกับการจัดทำแผนพัฒนาตำบล การจัดทำร่างข้อบัญญัติและ ข้อบังคับตำบล การประชุมสภา การจัดทำระเบียบสมาชิกสภาองค์การบริหารส่วนตำบล คณะผู้บริหาร พนักงาน ส่วนตำบล ลูกจ้าง พนักงานจ้างการเลือกตั้ง งานเกี่ยวกับกฎหมายและคดี การประนีประนอม ข้อพิพาทต่าง ๆ งาน ส่งเสริมการเกษตร การท่องเที่ยว การศึกษา ศาสนาและวัฒนธรรม การดำเนินงานตามนโยบายของรัฐบาล แผนพัฒนาเศรษฐกิจและสังคม การให้คำปรึกษาในหน้าที่และความรับผิดชอบการปกครองบังคับบัญชา พนักงานส่วนตำบล ลูกจ้าง พนักงานจ้าง การบริหารงานบุคคล ขององค์การบริหารส่วนตำบลทั้งหมด การดำเนินการ เกี่ยวกับการอนุญาตต่าง ๆ รวมทั้งกำกับและ เร่งรัดการปฏิบัติ ราชการของส่วนราชการในองค์การบริหารส่วนตำบล ให้เป็นไปตามนโยบายและแนวทางและแผนการ ปฏิบัติราชการขององค์การบริหารส่วนตำบล รวมถึงปฏิบัติหน้าที่อื่น ที่เกี่ยวข้องโดยแบ่งงานหลักภายในออกเป็น ๘ งาน คือ

๑. งานบริหารทั่วไป มีหน้าที่ความรับผิดชอบ ดังนี้

- งานสารบรรณ
- งานตรวจสอบภายใน
- งานบริหารงานบุคคล
- งานอำนวยความสะดวกและข้อมูลข่าวสาร
- งานประชาสัมพันธ์
- งานอาคารสถานที่
- งานรักษาความสงบเรียบร้อย
- งานสนับสนุนและบริการประชาชนงานรัฐพิธี
- งานเกี่ยวกับระเบียบข้อบังคับการประชุมสภาฯ
- รายงานการประชุมสภา อบต.
- งานประชุมคณะกรรมการสามัญและวิสามัญประจำสภา อบต.
- รายงานประชุมพลังมวลชนอื่น ๆ
- งานอำนวยความสะดวกและประสานราชการ
- งานติดตามผลการปฏิบัติงานตามมติที่ประชุมสภา อบต.
- งานเลือกตั้งสมาชิกสภา อบต.
- งานข้อมูลการเลือกตั้ง
- งานชุมชนสัมพันธ์
- งานส่งเสริมและสนับสนุนความรู้และวิชาการแก่สมาชิกสภา อบต.
- งานคุ้มครองและบำรุงรักษาทรัพย์สินของทางราชการและสถานที่สาธารณะ
- งานอื่น ๆ ที่เกี่ยวข้องหรืองานที่ได้รับมอบหมาย

๒. งานนโยบายและแผน มีหน้าที่ความรับผิดชอบ ดังนี้

- งานนโยบายและแผนพัฒนา
- งานวิชาการ
- งานงบประมาณ
- งานข้อมูลข่าวสารของทางราชการ
- งานประชาสัมพันธ์ขององค์กร
- งานสารสนเทศและระบบคอมพิวเตอร์
- งานจัดทำข้อบัญญัติงบประมาณ
- งานโครงการอินเทอร์เน็ตตำบล
- งานประสานโครงการฝึกอบรม
- งานอื่น ๆ ที่เกี่ยวข้องหรืองานที่ได้รับมอบหมาย

๓. งานกฎหมายและคดี มีหน้าที่ความรับผิดชอบ ดังนี้

- งานกฎหมายและคดี
- งานนิติกรรมและสัญญาต่าง ๆ ที่มีผลผูกพันทางกฎหมาย
- งานการดำเนินการทางคดี และศาลปกครอง
- งานร้องเรียน ร้องทุกข์และอุทธรณ์
- งานระเบียบการคลัง
- งานวินิจฉัยปัญหากฎหมาย
- งานข้อบัญญัติและระเบียบขององค์การบริหารส่วนตำบลตากแดด
- งานให้คำปรึกษาทางกฎหมายและคดีแก่เยาวชน
- งานสอบสวนตรวจพิจารณาดำเนินการเกี่ยวกับวินัยราชการ
- งานอื่น ๆ ที่เกี่ยวข้องหรืองานที่ได้รับมอบหมาย

๔. งานป้องกันและบรรเทาสาธารณภัย มีหน้าที่ความรับผิดชอบ ดังนี้

- งานอำนวยการ
- งานป้องกันสาธารณภัย
- งานช่วยเหลือฟื้นฟูบรรเทาความเดือดร้อนของราษฎรผู้ประสบภัย
- งานกู้ภัย

๕. งานกิจการสภา มีหน้าที่ความรับผิดชอบ ดังนี้

- งานเกี่ยวกับระเบียบข้อบังคับการประชุมสภาฯ
- รายงานการประชุมสภาองค์การบริหารส่วนตำบล
- งานประชุมคณะกรรมการสามัญและวิสามัญประจำสภา อบต.
- งานติดตามผลการปฏิบัติงานตามมติที่ประชุมสภา อบต.
- งานเลือกตั้งเกี่ยวกับสภาองค์การบริหารส่วนตำบล
- งานส่งเสริมและสนับสนุนความรู้และวิชาการแก่สมาชิกสภา อบต.
- งานอื่น ๆ ที่เกี่ยวข้องหรืองานที่ได้รับมอบหมาย

๖. งานบริหารงานบุคคล มีหน้าที่ความรับผิดชอบ ดังนี้

- งานการวางแผนอัตรากำลังคน
- งานการสรรหาบุคลากร
- งานการเลื่อนตำแหน่ง/แต่งตั้ง
- งานการพัฒนาบุคลากร
- งานระบบสวัสดิการ
- งานระบบจริยธรรมและวินัย

๗. งานสวัสดิการสังคม มีหน้าที่ความรับผิดชอบ ดังนี้

- งานสวัสดิการสังคม
- งานสังคมสงเคราะห์
- งานพัฒนาชุมชน
- งานพิทักษ์สิทธิเด็กและเยาวชน
- งานพัฒนาสตรีและเยาวชน
- งานส่งเสริมอาชีพและข้อมูลแรงงาน
- งานส่งเสริมและพัฒนาคุณภาพชีวิตของประชาชน
- งานอื่น ๆ ที่เกี่ยวข้องหรือได้รับมอบหมาย

๘. งานส่งเสริมการศึกษา ศาสนาและวัฒนธรรม มีหน้าที่รับผิดชอบ ดังนี้

- งานส่งเสริมและสนับสนุนศูนย์การเรียนรู้ชุมชน
- งานส่งเสริม สนับสนุน พัฒนาศูนย์พัฒนาเด็กเล็ก
- งานสนับสนุนกิจการศาสนา
- งานสนับสนุนศิลปวัฒนธรรม ขนบธรรมเนียม ประเพณีท้องถิ่น
- งานอื่น ๆ ที่เกี่ยวข้องหรือได้รับมอบหมาย

กองคลัง

มีหน้าที่รับผิดชอบเกี่ยวกับการเงิน การเบิกจ่าย การฝากเงิน การเก็บรักษาเงิน การตรวจเงิน การหักภาษีเงินได้และนำส่งภาษี การตัดโอนเงินเดือน รวบรวมสถิติเงินได้ประเภทต่างๆ การรายงานเงินคงเหลือ ประจำวัน งานขออนุญาตเบิกตัดปีและขอขยายเวลาเบิกจ่ายเงิน งานจัดทำงบและแสดงฐานะการเงิน งบทรัพย์สิน หนี้สิน งบโครงสร้าง งบกำไรขาดทุน งานจัดทำบัญชีทุกประเภท งานทะเบียนคุมเงินรายได้ รายจ่าย งานจัดเก็บรายได้และ พัฒนารายได้ การจัดหาผลประโยชน์จากสิ่งก่อสร้างและทรัพย์สิน งานจัดทำ/ตรวจสอบบัญชีและการรับเงินใน กิจการประปาองค์การบริหารส่วนตำบล และงานอื่น ๆ ที่เกี่ยวข้องและที่ได้รับมอบหมาย โดยแบ่งงานหลักภายใน ออกเป็น ๔ งาน ประกอบด้วย

๑. งานการเงินและบัญชี มีหน้าที่รับผิดชอบ ดังนี้

- งานรับเงินและเบิกจ่ายเงิน
- งานจัดทำฎีกาเบิกจ่ายเงิน
- งานเก็บรักษาเงิน
- งานรวบรวมข้อมูลเกี่ยวกับการจัดตั้งงบประมาณรายรับรายจ่าย ประจำปี
- งานตรวจสอบหลักฐานเกี่ยวกับเงิน

- งานการบัญชี
- งานทะเบียนคุมการเบิกจ่ายเงิน
- งานงบการเงินและงบทดลอง
- งานรายงานแสดงฐานะทางการเงินและบัญชี
- งานรายงานทางการเงิน บัญชีทั่วไปของส่วนราชการและบัญชีรายได้แผ่นดิน
- งานอื่น ๆ ที่เกี่ยวข้องหรืองานที่ได้รับมอบหมาย

๒. งานพัฒนาจัดเก็บรายได้ มีหน้าที่รับผิดชอบ ดังนี้

- งานภาษีอากร ค่าธรรมเนียมและค่าเช่าและรายได้อื่น ๆ
- งานพัฒนาปรับปรุงรายได้ งานควบคุมกิจการค้าและค่าประกัน
- งานทะเบียนควบคุมและเร่งรัดรายได้
- งานออกหมายเรียกและหนังสือพบกิจการค้า
- งานตรวจสอบและประเมินภาษี
- งานการนำส่งเงินรายได้
- งานอื่น ๆ ที่เกี่ยวข้องหรืองานที่ได้รับมอบหมาย

๓. งานทะเบียนทรัพย์สินและพัสดุ มีหน้าที่รับผิดชอบ ดังนี้

- งานทะเบียนทรัพย์สินและแผนที่ภาษี
- งานพัสดุ (การจัดหา จัดซื้อจัดจ้าง การเบิกจ่าย การเก็บรักษา การซ่อมแซม และการบำรุงรักษา)
- งานการจัดทำบัญชีและทะเบียนพัสดุ
- งานการเก็บเอกสารสำคัญหลักฐานรวมถึงเอกสารอื่นที่เกี่ยวข้องกับพัสดุ
- งานอื่น ๆ ที่เกี่ยวข้องหรืองานที่ได้รับมอบหมาย

กองช่าง

มีหน้าที่ความรับผิดชอบเกี่ยวกับการสำรวจออกแบบการจัดทำข้อมูลทางด้านวิศวกรรม การจัดเก็บและทดสอบคุณภาพวัสดุ งานออกแบบและเขียนแบบ การตรวจสอบงานก่อสร้าง งานการควบคุมอาคารตาม ระเบียบ กฎหมาย งานแผนการปฏิบัติงาน การก่อสร้างและซ่อมบำรุง การควบคุมการก่อสร้างและซ่อมบำรุง งานแผนงานด้านวิศวกรรม เครื่องจักรกล การรวบรวมประวัติติดตาม ควบคุมการปฏิบัติงาน เครื่องจักรกล การควบคุม การบำรุงรักษาเครื่องจักร และยานพาหนะ งานเกี่ยวกับแผนงาน ควบคุม เก็บรักษา การเบิกจ่ายวัสดุ อุปกรณ์ อะไหล่ น้ำมันเชื้อเพลิงและงานอื่น ๆ ที่เกี่ยวข้องหรือที่ได้รับมอบหมายโดยมีการแบ่งงานหลักภายในประกอบด้วย

๑. งานก่อสร้าง มีหน้าที่รับผิดชอบ ดังนี้

- งานก่อสร้างและบูรณาการ
- งานก่อสร้างและบูรณะสะพาน ทางระบายน้ำ และโครงสร้างพื้นฐานอื่นๆ
- งานก่อสร้างและบูรณะโครงการพิเศษ
- งานระบบข้อมูลและแผนที่เส้นทางคมนาคม
- งานบำรุงรักษาเครื่องจักรกลและยานพาหนะ
- งานควบคุมการก่อสร้างถนน สะพาน รางระบายน้ำ และโครงสร้างพื้นฐานอื่นๆ
- งานธุรการประจำส่วนโยธา
- งานควบคุมการปฏิบัติงานเครื่องจักรกลและยานพาหนะ

- งานจัดทำบันทึกข้อมูลทางด้านการก่อสร้าง
- งานอื่นๆที่เกี่ยวข้องหรือได้รับมอบหมาย

๒. งานออกแบบและควบคุมอาคาร มีหน้าที่รับผิดชอบ ดังนี้

- งานสถาปัตยกรรมและมัณฑนศิลป์
- งานวิศวกรรม
- งานประเมินราคา
- งานควบคุมการก่อสร้างอาคาร
- งานบริการข้อมูลและหลักเกณฑ์
- งานออกแบบ

๓. งานประสานสาธารณูปโภค มีหน้าที่รับผิดชอบดังนี้

- งานประสานสาธารณูปโภคและกิจการประปา
- งานขนส่งและวิศวกรรมจราจร
- งานระบายน้ำ

๔. งานผังเมือง มีหน้าที่รับผิดชอบดังนี้

- งานสำรวจและแผนที่
- งานวางผังพัฒนาเมือง
- งานควบคุมทางผังเมือง
- งานจัดรูปที่ดินและฟื้นฟูเมือง
- งานอื่นๆที่ได้รับมอบหมาย

รายได้ขององค์การบริหารส่วนตำบล

ปีงบประมาณ พ.ศ.	รวมรายได้ อบต. (บาท)	รายได้ที่ อบต. จัดเก็บเอง (บาท)	รายได้ที่ส่วนราชการ ต่างๆ จัดเก็บให้ (บาท)	เงินอุดหนุนจากรัฐบาล (บาท)
๒๕๕๗	๑๗,๐๗๕,๐๕๑.๒๗	๑,๒๙๗,๙๘๕.๔๕	๑๑,๘๖๙,๕๕๘.๘๒	๓,๙๐๗,๕๐๗.๐๐
๒๕๕๘	๑๗,๕๑๙,๒๖๓.๖๓	๑,๐๗๒,๑๓๒.๖๕	๑๒,๔๑๓,๒๖๕.๘๖	๓,๗๖๗,๙๗๒.๐๐
๒๕๕๙	๑๖,๙๗๒,๖๒๖.๖๕	๑,๓๓๒,๔๘๘.๐๑	๑๒,๓๙๕,๘๖๐.๖๔	๓,๒๔๔,๓๑๘.๐๐
๒๕๖๐	๑๗,๘๔๖,๖๔๘.๒๔	๑,๓๗๒,๕๕๖.๗๔	๑๓,๒๕๕,๐๙๘.๕๐	๓,๒๑๘,๙๙๓.๐๐
๒๕๖๑	๑๙,๑๓๔,๕๔๔.๐๘	๑,๕๒๑,๙๐๖.๒๕	๑๔,๓๙๗,๘๑๔.๘๓	๓,๒๕๔,๘๒๓.๐๐
๒๕๖๒	๑๙,๕๘๑,๒๓๑.๑๑	๑,๘๑๓,๑๕๐.๕๗	๑๔,๓๗๕,๐๑๑.๕๔	๓,๓๙๓,๐๖๙.๐๐
๒๕๖๓	๒๓,๒๘๖,๙๑๙.๙๖	๑,๔๘๙,๒๒๓.๕๘	๑๓,๐๕๑,๐๔๔.๓๘	๘,๗๕๖,๖๕๒.๐๐

ข. ศักยภาพของชุมชนและพื้นที่

(๑) การรวมกลุ่มของประชาชน

แยกประเภทกลุ่ม

- กลุ่มอาชีพ ๓๐ กลุ่ม
- กลุ่มออมทรัพย์ ๑ กลุ่ม
- กลุ่มกองทุนหมู่บ้าน ๗ กลุ่ม
- กลุ่มฌาปนกิจสงเคราะห์ตำบล ๑ กลุ่ม
- ชมรมผู้สูงอายุตำบลไผ่ขวาง ๑ กลุ่ม

ส่วนที่ ๒

ยุทธศาสตร์องค์กรปกครองส่วนท้องถิ่น

๑. ความสัมพันธ์ระหว่างแผนพัฒนาระดับมหภาค

๑.๑ แผนยุทธศาสตร์ชาติ ๒๐ ปี (พ.ศ. ๒๕๖๑ - ๒๕๘๐)

โดยที่รัฐธรรมนูญแห่งราชอาณาจักรไทย มาตรา ๖๕ กำหนดให้รัฐพึงจัดให้มียุทธศาสตร์ชาติเป็นเป้าหมายการพัฒนาประเทศอย่างยั่งยืน ตามหลักธรรมาภิบาลเพื่อใช้เป็นกรอบในการจัดทำแผนต่างๆให้สอดคล้องและบูรณาการกันเพื่อให้เกิดเป็นพลังผลักดันร่วมกันไปสู่เป้าหมายดังกล่าว โดยให้เป็นไปตามที่กำหนดในกฎหมายว่าด้วยการจัดทำยุทธศาสตร์ชาติ และต่อมาได้มีการตราพระราชบัญญัติการจัดทำยุทธศาสตร์ชาติ พ.ศ. ๒๕๖๐ มีผลบังคับใช้เมื่อวันที่ ๑ สิงหาคม ๒๕๖๐ โดยกำหนดให้มีการแต่งตั้งคณะกรรมการยุทธศาสตร์ชาติ เพื่อรับผิดชอบในการจัดทำร่างยุทธศาสตร์ชาติ กำหนดวิธีการการมีส่วนร่วมของประชาชนในการจัดทำร่างยุทธศาสตร์ชาติ ในการติดตาม การตรวจสอบ และการประเมินผล รวมทั้งกำหนดมาตรการส่งเสริมและสนับสนุนให้ประชาชนทุกภาคส่วนดำเนินการให้สอดคล้องกับยุทธศาสตร์ชาติ

เพื่อให้เป็นไปตามที่กำหนดในพระราชบัญญัติการจัดทำ ยุทธศาสตร์ชาติ พ.ศ. ๒๕๖๐ คณะกรรมการยุทธศาสตร์ชาติได้แต่งตั้งคณะกรรมการจัดทำยุทธศาสตร์ชาติด้านต่างๆ รวม ๖ คณะอันประกอบด้วย คณะกรรมการจัดทำยุทธศาสตร์ชาติด้านความมั่นคง คณะกรรมการจัดทำยุทธศาสตร์ชาติด้านการสร้างความสามารถในการแข่งขัน คณะกรรมการจัดทำยุทธศาสตร์ชาติด้านการพัฒนาและเสริมสร้างศักยภาพทรัพยากรมนุษย์ คณะกรรมการจัดทำยุทธศาสตร์ชาติด้านการสร้างโอกาสและความเสมอภาคทางสังคม คณะกรรมการจัดทำยุทธศาสตร์ชาติด้านการสร้างการเติบโตบนคุณภาพชีวิตที่เป็นมิตรต่อสิ่งแวดล้อม และคณะกรรมการจัดทำยุทธศาสตร์ชาติด้านการปรับสมดุลและพัฒนาระบบการบริหารจัดการภาครัฐ เพื่อรับผิดชอบในการดำเนินการจัดทำร่างยุทธศาสตร์ชาติให้เป็นไปตามหลักเกณฑ์วิธีการ และเงื่อนไขที่กำหนด ตลอดจนได้จัดให้มีการรับฟังความคิดเห็นของประชาชนและหน่วยงานของรัฐที่เกี่ยวข้องอย่างกว้างขวางเพื่อประกอบการพิจารณาจัดทำร่างยุทธศาสตร์ชาติตามที่กฎหมายกำหนดแล้ว

ยุทธศาสตร์ชาติ ๒๐ ปี (พ.ศ. ๒๕๖๑-๒๕๘๐) เป็นยุทธศาสตร์ชาติฉบับแรกของประเทศไทยตามรัฐธรรมนูญแห่งราชอาณาจักรไทย ซึ่งจะต้องนำไปสู่การปฏิบัติเพื่อให้ประเทศไทยบรรลุวิสัยทัศน์ “ประเทศไทยมีความมั่นคง มั่งคั่ง ยั่งยืน เป็นประเทศพัฒนาแล้ว ด้วยการพัฒนาตามหลักปรัชญาของเศรษฐกิจพอเพียง” ภายใน ช่วงเวลาดังกล่าว เพื่อความสุขของคนไทยทุกคน

สถานการณ์ แนวโน้ม วิสัยทัศน์ และเป้าหมายในการพัฒนาประเทศ

๑. บทนำ

การพัฒนาประเทศไทยนับตั้งแต่แผนพัฒนาเศรษฐกิจและสังคมแห่งชาติ ฉบับที่ ๑ เป็นต้นมาได้ส่งผลให้ประเทศมีการพัฒนาในทุกมิติ ทั้งในด้านเศรษฐกิจที่ประเทศไทยได้รับการยกระดับเป็นประเทศในกลุ่มบนของกลุ่มประเทศระดับรายได้ปานกลาง ในด้านสังคมที่มีการพัฒนาคุณภาพชีวิตของประชาชนส่งผลให้ประเทศไทยหลุดพ้นจากการเป็นประเทศยากจน และในด้านสิ่งแวดล้อมที่ประเทศไทยมีข้อได้เปรียบในความหลากหลายเชิงนิเวศ อย่างไรก็ตาม ประเทศไทยยังมีความท้าทายต่อการพัฒนาที่สำคัญ อาทิ อัตราการขยายตัวทางเศรษฐกิจในปี ๒๕๖๐ ที่ร้อยละ ๓.๙ ถือว่าอยู่ในระดับต่ำกว่าศักยภาพ เมื่อเทียบกับร้อยละ ๖.๐ ต่อปีในช่วงเวลาเกือบ ๖ ทศวรรษที่ผ่านมา โดยมีสาเหตุหลักจากการชะลอตัวของการลงทุนภายในประเทศและสถานการณ์เศรษฐกิจโลกที่ยังไม่ฟื้นตัวได้เต็มที่ที่โครงสร้างเศรษฐกิจไทยที่ยังไม่สามารถขับเคลื่อนด้วยนวัตกรรมได้อย่างเต็มประสิทธิภาพภาคบริการและภาคเกษตรมีผลิตภาพการผลิตในระดับต่ำ ขาดการนำเทคโนโลยีเข้ามาเพิ่มประสิทธิภาพในการผลิต ประกอบกับแรงงานไทยยังมีปัญหาเรื่องคุณภาพและสมรรถนะที่ไม่สอดคล้องกับความต้องการในการขับเคลื่อนการพัฒนาของประเทศ

นอกจากนั้น ศักยภาพและคุณภาพของประชากรไทยทุกช่วงวัยยังคงเป็นปัจจัยท้าทายสำคัญต่อการพัฒนาประเทศ แม้ว่าการเข้าถึงระบบบริการสาธารณะ การศึกษา บริการสาธารณสุข โครงสร้างพื้นฐานต่างๆ และการคุ้มครองทางสังคมอื่น ๆ ของคนไทยมีความครอบคลุมเพิ่มมากขึ้น แต่ยังคงมีปัญหาเรื่องคุณภาพการให้บริการที่มีมาตรฐานแตกต่างกันระหว่างพื้นที่ ซึ่งเป็นหนึ่งในสาเหตุหลักที่ทำให้ประเทศไทยยังคงมีปัญหาความเหลื่อมล้ำในหลายมิติ ขณะที่ปัญหาด้านความยากจนยังคงเป็นประเด็นท้าทายในการยกระดับการพัฒนาประเทศให้ประชาชนมีรายได้สูงขึ้นและแก้ปัญหาความเหลื่อมล้ำอย่างยั่งยืน ขณะเดียวกันการวางกลยุทธ์ระยะยาวในการฟื้นฟู การใช้ และการรักษาทรัพยากรอย่างบูรณาการเพื่อการพัฒนาประเทศที่ผ่านมายังขาดความชัดเจน ส่งผลให้ทรัพยากรธรรมชาติและสิ่งแวดล้อมของประเทศยังมีปัญหาการใช้อย่างสิ้นเปลืองและเสื่อมโทรมลงอย่างรวดเร็ว

ทั้งนี้ ปัญหาดังกล่าวข้างต้นมีสาเหตุส่วนหนึ่งมาจากประสิทธิภาพการบริหารจัดการภาครัฐ การพัฒนาประเทศขาดความต่อเนื่องและความยืดหยุ่นในการตอบสนองต่อความต้องการและปัญหาของประชาชน ขณะที่ความมั่นคงภายในประเทศยังมีหลายประเด็นที่ต้องเสริมสร้างให้เกิดความเข้มแข็ง ลดความขัดแย้งทางความคิดและอุดมการณ์ที่มีรากฐานมาจากความเหลื่อมล้ำ ความไม่เสมอภาค การขาดความเชื่อมั่นในกระบวนการยุติธรรม และปัญหาการขาดเสถียรภาพทางการเมืองตลอดจนส่งเสริมคนในชาติให้ยึดมั่นสถาบันหลักเป็นศูนย์รวมจิตใจให้เกิดความรักและความสามัคคี

ในขณะเดียวกัน การเปลี่ยนแปลงโครงสร้างประชากรที่มีสัดส่วนประชากรวัยแรงงานและวัยเด็กที่ลดลงและประชากรสูงอายุที่เพิ่มขึ้นอย่างต่อเนื่อง จะเป็นปัจจัยเสี่ยงสำคัญที่จะทำให้การพัฒนาประเทศในมิติต่าง ๆ มีความท้าทายมากขึ้น ทั้งในส่วนของเสถียรภาพทางการเงินการคลังของประเทศในการจัดสวัสดิการเพื่อดูแลผู้สูงอายุที่เพิ่มสูงขึ้น การลงทุนและการออม การเจริญเติบโตทางเศรษฐกิจของประเทศ ความมั่นคงทางสังคม การบริหารจัดการทรัพยากรธรรมชาติอย่างยั่งยืนซึ่งจะเป็นประเด็นท้าทายต่อการขับเคลื่อนประเทศไปสู่การเป็นประเทศพัฒนาแล้ว

๒. ปัจจัยและแนวโน้มที่คาดว่าจะส่งผลต่อการพัฒนาประเทศ

แม้ว่าประเทศไทยจะมีตำแหน่งที่ตั้งที่สามารถเป็นศูนย์กลางในการเชื่อมโยงในภูมิภาคและเป็นประตูสู่เอเชีย แต่การที่มีอาณาเขตติดกับประเทศเพื่อนบ้านหลายประเทศ ทำให้ปัญหาด้านเขตแดนกับประเทศเพื่อนบ้านยังคงเป็นความท้าทายด้านความมั่นคงในอนาคต นอกจากนี้ ประเทศไทยยังคงต้องให้ความสำคัญกับปัญหาด้านความมั่นคงอื่น ๆ ที่มีความซับซ้อน ละเอียดอ่อน และมีความเชื่อมโยงกันหลายมิติ ที่อาจเป็นประเด็นท้าทายต่อการสร้างบรรยากาศความไว้วางใจระหว่างรัฐกับประชาชนและระหว่างประชาชนกับประชาชน ซึ่งรวมถึงการสร้างสามัคคีของคนในชาติที่จะนำไปสู่การแก้ปัญหาความขัดแย้งระหว่างกลุ่มประชากรไทยที่มีแนวคิดและความเชื่อที่แตกต่างกันอย่างยั่งยืน นอกจากนี้ การขยายอิทธิพลและการเพิ่มบทบาทของประชาคมมหาอำนาจ ที่อาจก่อให้เกิดการเปลี่ยนแปลงไปสู่ระบบหลายขั้วอำนาจ หรือเกิดการย้ายขั้วอำนาจทางเศรษฐกิจ ซึ่งอาจส่งผลกระทบต่อเสถียรภาพทางเศรษฐกิจของประเทศในอนาคต ขณะที่องค์กรที่ไม่ใช่รัฐ อาทิ องค์กรระหว่างประเทศ และบริษัทข้ามชาติ จะมีบทบาทมากขึ้นในการกำหนดกฎระเบียบ ทิศทางความสัมพันธ์และมาตรฐานสากลต่างๆ ทั้งในด้านความมั่นคง และเศรษฐกิจ รวมทั้งการรวมกลุ่มเศรษฐกิจและการเปิดเสรีในภูมิภาคที่นำไปสู่ความเชื่อมโยงในทุกระบบ อาจก่อให้เกิดความเสี่ยงด้านอาชญากรรมข้ามชาติและเศรษฐกิจนอกระบบ รวมทั้งปัญหาอาชญากรรม การค้ามนุษย์ และการลักลอบเข้าเมือง

ในทางกลับกัน ความเปลี่ยนแปลงจากโลกาภิวัตน์และความก้าวหน้าทางวิทยาศาสตร์และเทคโนโลยีที่ได้รับการพัฒนาอย่างก้าวกระโดดจะก่อให้เกิดนวัตกรรมอย่างพลิกผัน อาทิ เทคโนโลยีปัญญาประดิษฐ์ อินเทอร์เน็ตในทุกสิ่ง การวิเคราะห์ข้อมูลขนาดใหญ่ หุ่นยนต์และโดรน เทคโนโลยีพันธุกรรมสมัยใหม่ และเทคโนโลยีทางการเงิน ซึ่งตัวอย่างแนวโน้มการพัฒนาเทคโนโลยีอย่างก้าวกระโดดเหล่านี้ คาดว่าจะเป็นปัจจัยสนับสนุนหลักที่ช่วยทำให้เศรษฐกิจโลกและเศรษฐกิจไทยมีแนวโน้มที่จะกลับมาขยายตัวได้เข้มแข็งขึ้น แนวโน้มสำคัญที่จำเป็นต้องมีการติดตามอย่างใกล้ชิด อาทิ การรวมกลุ่มทางการค้าและการลงทุนที่จะมีความหลากหลายเพิ่มมากขึ้น การแข่งขันที่คาดว่าจะรุนแรงขึ้นในการเพิ่มผลิตภาพและสร้างความหลากหลายของสินค้าและบริการที่ตอบโจทย์รูปแบบชีวิตใหม่ๆ

นอกจากนั้น ประเทศไทยคาดว่าจะเข้าสู่การเป็นสังคมสูงวัยระดับสุดยอดในปี ๒๕๗๔ จะก่อให้เกิดโอกาสใหม่ๆ ในการตอบสนองความต้องการของกลุ่มผู้บริโภครายอายุที่จะมีสัดส่วนเพิ่มขึ้นอย่างต่อเนื่อง รวมทั้งการคาดการณ์ว่า ครอบครัวไทยจะมีขนาดเล็กลงและมีรูปแบบที่หลากหลายมากขึ้นประชากรในประเทศไทยจะมีช่วงอายุที่แตกต่างกันและจะมีกลุ่มคนช่วงอายุใหม่ๆ เพิ่มขึ้น ซึ่งจะส่งผลต่อทัศนคติและพฤติกรรมที่แตกต่างกัน ดังนั้น การเตรียมความพร้อมของประชากรให้มีคุณภาพและการนำเทคโนโลยีที่เหมาะสมมาใช้ในการผลิตและการบริการของประเทศจะเป็นความท้าทายสำคัญในระยะต่อไป

ในขณะเดียวกัน โครงสร้างประชากรที่เข้าสู่สังคมสูงวัย อาจทำให้เกิดความต้องการแรงงานต่างชาติเพิ่มมากขึ้นเพื่อทดแทนจำนวนแรงงานไทยที่ลดลง ซึ่งปัจจัยด้านการเปิดเสรีในภูมิภาคและความก้าวหน้าของการพัฒนาระบบคมนาคมขนส่งในภูมิภาคจะทำให้การเคลื่อนย้ายแรงงานและการย้ายถิ่นมีความสะดวกมากขึ้น และเป็นปัจจัยสำคัญที่จะทำให้เกิดการเคลื่อนย้ายประชากรเข้าออกประเทศเพิ่มมากขึ้น โดยเฉพาะในกลุ่มประชากรที่มีศักยภาพซึ่งมีแนวโน้มในการเคลื่อนย้ายไปเรียนหรือทำงานในทั่วทุกมุมโลกสูงขึ้น ทั้งนี้ การย้ายถิ่นส่วนใหญ่มีวัตถุประสงค์เพื่อแสวงหาโอกาสทางเศรษฐกิจที่ดีขึ้น จึงอาจจะเป็นไปได้ที่ประเทศไทยจะยังคงเป็นประเทศผู้รับของประชากรจากประเทศเพื่อนบ้านขณะที่ประชากรไทยโดยเฉพาะแรงงานทักษะอาจมีแรงจูงใจในการย้ายถิ่นไปยังประเทศที่มีระดับการพัฒนาที่ดีกว่า อาจทำให้การแย่งชิงแรงงานมีความรุนแรงมากขึ้น ซึ่งจะยิ่งทำให้เกิดความเสี่ยงต่อการเจริญเติบโตทางเศรษฐกิจและการเปลี่ยนแปลงของบริบทสังคมไทย

นอกจากนี้ ผลกระทบจากการเปลี่ยนแปลงสภาพภูมิอากาศคาดว่าจะมีความรุนแรงมากขึ้นทั้งในเชิงความผันผวน ความถี่ และขอบเขตที่กว้างขวางมากขึ้น ซึ่งจะสร้างความเสียหายต่อชีวิตและทรัพย์สิน ระบบโครงสร้างพื้นฐานที่จำเป็น ตลอดจนระบบผลิตทางการเกษตรที่สัมพันธ์เนื่องกับความมั่นคงด้านอาหารและน้ำ ขณะที่ระบบนิเวศต่างๆ มีแนวโน้มเสื่อมโทรมลง และมีความเป็นไปได้ค่อนข้างสูงในการสูญเสียความสามารถในการรองรับความต้องการของมนุษย์ได้อย่างมีประสิทธิภาพอย่างไรก็ดี ระดับความรุนแรงของผลกระทบอันเกิดจากการเปลี่ยนแปลงภูมิอากาศโลกและความเสื่อมโทรมของระบบนิเวศต่าง ๆ ดังกล่าวที่แต่ละประเทศจะต้องเผชิญจะมีความแตกต่างกัน ทำให้การเป็นสังคมสีเขียว การรักษาและบริหารจัดการทรัพยากรธรรมชาติและสิ่งแวดล้อมอย่างบูรณาการจะได้รับความสำคัญและความสนใจจากนานาชาติรวมทั้งประเทศไทยเพิ่มมากขึ้น พลังงานทดแทนและพลังงานทางเลือกรวมถึงการสร้างสมดุลความมั่นคงด้านพลังงานและอาหารมีแนวโน้มที่จะมีความสำคัญเพิ่มมากขึ้นกฎระเบียบและข้อตกลงด้านสิ่งแวดล้อมจะมีความเข้มข้นและเข้มงวดขึ้น โดยกรอบการพัฒนาตามข้อตกลงระหว่างประเทศต่างๆ ที่สำคัญ เช่น เป้าหมายการพัฒนาที่ยั่งยืน และบันทึกความตกลงปารีสจะได้รับการนำไปปฏิบัติอย่างจริงจังมากยิ่งขึ้น

แนวโน้มเหล่านี้จะก่อให้เกิดความท้าทายต่อการพัฒนาประเทศในหลายมิติ ทั้งในส่วนของการทำงานและอาชีพ สาขการผลิตและบริการใหม่ๆ ความมั่นคงของประเทศอันเกิดจากภัยคุกคามและความเสี่ยงด้านอื่นๆ ที่ซับซ้อนขึ้น อาชญากรรมไซเบอร์ รูปแบบการก่อสงครามที่ใช้เทคโนโลยีเป็นเครื่องมือ การเคลื่อนย้ายอย่างเสรีและรวดเร็วของผู้คน เงินทุน ข้อมูลข่าวสาร องค์กรความรู้ เทคโนโลยีและสินค้าและบริการ การปรับตัวต่อการเปลี่ยนแปลงสภาพภูมิอากาศที่รวดเร็วและคาดการณ์ได้ยากการเกิดขึ้นของโรคระบาด และโรคอุบัติใหม่ที่จะส่งผลให้การเฝ้าระวังด้านสาธารณสุขในประเทศมีความสำคัญมากขึ้น อาจนำไปสู่ปัญหาความเหลื่อมล้ำที่ทวีความรุนแรงมากขึ้นได้ หากไม่มีมาตรการที่มีประสิทธิภาพในการป้องกันและรองรับผลกระทบต่างๆ ที่คาดว่าจะเกิดขึ้น ซึ่งรวมถึงการเตรียมความพร้อมเพื่อรองรับการเปลี่ยนแปลงทางเทคโนโลยีและนวัตกรรมแบบพลิกผันที่จะเกิดขึ้นอย่างรวดเร็วโดยเฉพาะอย่างยิ่งหากการเข้าถึงเทคโนโลยี โครงสร้างพื้นฐาน และองค์ความรู้สมัยใหม่มีระดับความแตกต่างกันระหว่างกลุ่มประชากรต่างๆ โดยการเปลี่ยนแปลงทางเทคโนโลยีและนวัตกรรมดังกล่าวจะส่งผลต่อทั้งการจ้างงานและอาชีพที่จะมีรูปแบบและลักษณะงานที่เปลี่ยนไป มีความต้องการแรงงานที่มีสมรรถนะสูงเพิ่มมากขึ้น หลายอาชีพอาจหายไปจากตลาดงานในปัจจุบันและบางอาชีพจะถูกทดแทนด้วยระบบอัตโนมัติโดยเฉพาะอาชีพที่ต้องการทักษะระดับต่ำ

ก่อให้เกิดความเสี่ยงต่อความมั่นคงและคุณภาพชีวิตของประชาชนที่ปรับตัวไม่ทันหรือขาดความรู้และทักษะที่ทันกับยุคสมัยที่เปลี่ยนแปลงไปกระแสโลกาภิวัตน์ที่จะทำให้เกิดการพัฒนาขยายความเป็นเมือง วิถีชีวิตที่เปลี่ยนไปอย่างรวดเร็ว รวมทั้งการเปลี่ยนแปลงทางสภาพภูมิอากาศที่อาจจะมีผลกระทบมากยิ่งขึ้น ซึ่งปัจจัยทั้งหมดดังกล่าวจะส่งผลให้ปัญหาความยากจนและความเหลื่อมล้ำของประเทศมีความซับซ้อนมากยิ่งขึ้น

จากปัจจัยและแนวโน้มที่คาดว่าจะส่งผลต่อการขับเคลื่อนการพัฒนาประเทศในมิติต่างๆข้างต้น เห็นได้ว่าบริบทและสภาพแวดล้อมทั้งภายในและภายนอกประเทศมีแนวโน้มที่จะเปลี่ยนแปลงอย่างรวดเร็ว มีพลวัตสูง และมีความซับซ้อนหลากหลายมิติ ซึ่งจะส่งผลต่ออนาคตการพัฒนาประเทศอย่างมาก ดังนั้น การพัฒนาประเทศจึงจำเป็นต้องมียุทธศาสตร์การพัฒนาที่ครอบคลุมทุกมิติและทุกด้านของการพัฒนาที่เกี่ยวข้อง มีความร่วมมือในลักษณะประชารัฐจากภาคส่วนต่างๆ ในรูปแบบของหุ้นส่วนการพัฒนาที่เป็นการทำงานอย่างบูรณาการ เนื่องจากทุกมิติการพัฒนามีความเกี่ยวข้องซึ่งกันและกัน โดยประเทศไทยจำเป็นต้องมีทรัพยากรมนุษย์ที่มีคุณภาพ มีความรู้ สมรรถนะ และทักษะที่สอดคล้องกับการเปลี่ยนแปลงต่างๆ สามารถรู้เท่าทันและปรับตัวให้สามารถดำเนินชีวิตได้อย่างมีความสุข มีอาชีพที่มั่นคง สร้างรายได้ ท่ามกลางความเปลี่ยนแปลงกฎเกณฑ์และกติกาใหม่ๆ และมาตรฐานที่สูงขึ้น โดยเฉพาะในโลกที่มีการเปลี่ยนแปลงอย่างรวดเร็วซึ่งจำเป็นต้องมีการพัฒนาระบบและปัจจัยส่งเสริมต่าง ๆ ที่เกี่ยวข้องไปพร้อมกัน ทั้งในส่วนของระบบการเรียนการสอน และการพัฒนาทักษะฝีมือที่สอดคล้องกันกับการพัฒนาของคนในแต่ละช่วงวัย ระบบบริการสาธารณะ โครงสร้างพื้นฐาน รวมทั้งการให้ความสำคัญกับการส่งเสริมเทคโนโลยีและนวัตกรรม เพื่อให้ประเทศไทยสามารถยกระดับเป็นเจ้าของเทคโนโลยีและนวัตกรรมก้าวทันโลก จากการต่อยอดการพัฒนาบนพื้นฐานนโยบายไทยแลนด์ ๔.๐ ส่งผลให้เกิดการสร้างห่วงโซ่มูลค่าทางเศรษฐกิจในทั้งภาคอุตสาหกรรม ภาคเกษตรและภาคบริการ กระจายผลประโยชน์จากการพัฒนา ลดปัญหาความเหลื่อมล้ำ และนำไปสู่การเสริมสร้างคุณภาพชีวิตของประชาชนทุกภาคส่วน

นอกจากนี้ ประเทศไทยต้องให้ความสำคัญกับการสร้างสมดุลความมั่นคงด้านพลังงานและอาหาร การรักษาไว้ซึ่งความหลากหลายเชิงนิเวศ การส่งเสริมการดำเนินชีวิตและธุรกิจ และการพัฒนาและขยายความเป็นเมืองที่เติบโตอย่างต่อเนื่องที่เป็นมิตรต่อสิ่งแวดล้อม พร้อมกับการมีข้อกำหนดของรูปแบบและกฎเกณฑ์ที่เกี่ยวข้องกับลักษณะการใช้พื้นที่ที่ชัดเจน ขณะที่การพัฒนาโครงสร้างพื้นฐานและระบบโลจิสติกส์ กฎหมาย ระบบภาษีต้องมีกลยุทธ์การพัฒนาที่สามารถอำนวยความสะดวกและส่งเสริมให้ประเทศมีศักยภาพการแข่งขันที่สูงขึ้น และสามารถชี้จุดแข็งในเรื่องตำแหน่งที่ตั้งทางภูมิศาสตร์ของประเทศให้เกิดประโยชน์ต่อการพัฒนาประเทศมากขึ้น รวมทั้งให้ความสำคัญของการรวมกลุ่มความร่วมมือกับนานาประเทศในระดับภูมิภาคและระดับโลก เพื่อกระชับและสร้างสัมพันธ์ไมตรี เสริมสร้างความสัมพันธ์ทางการทูต ซึ่งจะก่อให้เกิดการสร้างพลังทางเศรษฐกิจและรักษาความมั่นคงของประเทศ โดยจำเป็นต้องสร้างความพร้อมในการที่จะยกระดับมาตรฐานและมีการปฏิบัติให้เป็นไปตามระเบียบกติกาสากลในด้านต่างๆ ขณะเดียวกันประเทศไทยจำเป็นต้องเร่งให้มีการปฏิรูประบบราชการและการเมืองเพื่อให้เกิดการบริหารราชการที่ดีและมีเสถียรภาพทางการเมือง มีการส่งเสริมคนในชาติให้ยึดมั่นสถาบันหลักเป็นศูนย์รวมจิตใจเพื่อให้เกิดความรักความสามัคคีและลดความขัดแย้งภายในประเทศ โดยที่นโยบายการพัฒนาต่างๆ จำเป็นต้องคำนึงถึงสอดคล้องกับโครงสร้างและลักษณะพฤติกรรมของประชากรที่อาจจะมีความแตกต่างจากปัจจุบันมากขึ้น

ดังนั้น ภายใต้เงื่อนไขโครงสร้างประชากร โครงสร้างเศรษฐกิจ สภาพสังคม สภาพภูมิอากาศสิ่งแวดล้อม และปัจจัยการพัฒนาต่างๆ ที่เกี่ยวข้อง ส่งผลให้ประเทศไทยจำเป็นต้องมีการวางแผนการพัฒนาที่รอบคอบและครอบคลุม อย่างไรก็ตาม หลายประเด็นพัฒนาเป็นเรื่องที่ต้องใช้ระยะเวลาในการดำเนินงานเพื่อให้เกิดการปรับตัวซึ่งจะต้องหยั่งรากลึกไปถึงการเปลี่ยนแปลงในเชิงโครงสร้างการขับเคลื่อนการพัฒนาให้ประเทศเจริญก้าวหน้าไปในอนาคตจึงจำเป็นต้องกำหนดวิสัยทัศน์ในระยะยาวที่ต้องบรรลุ พร้อมทั้งแนวยุทธศาสตร์หลักในด้านต่างๆ เพื่อเป็นกรอบในการขับเคลื่อนการพัฒนาอย่างบูรณาการบนพื้นฐานประชารัฐเพื่อยกระดับจุดแข็งและจุดเด่นของประเทศ และปรับปรุงแก้ไขจุดอ่อนและจุดด้อยต่าง ๆ อย่างเป็นระบบ โดยยุทธศาสตร์ชาติจะเป็นเป้าหมายใหญ่ในการขับเคลื่อนประเทศ และถ่ายทอดไปสู่แผน

ในระดับอื่น ๆ เพื่อนำไปสู่การปฏิบัติทั้งในระดับยุทธศาสตร์ ภารกิจและพื้นที่ ซึ่งรวมถึงพื้นที่พิเศษต่างๆ อาทิ เขตเศรษฐกิจพิเศษชายแดน เขตพัฒนาพิเศษภาคตะวันออกเพื่อให้เกิดการพัฒนาประเทศสามารถดำเนินการได้อย่างมั่นคง มั่งคั่ง และ ยั่งยืน

๓. วิสัยทัศน์ประเทศไทย

“ประเทศไทยมีความมั่นคง มั่งคั่ง ยั่งยืน เป็นประเทศพัฒนาแล้ว ด้วยการพัฒนาตามหลัก

ปรัชญาของเศรษฐกิจพอเพียง” หรือเป็นคติพจน์ประจำชาติว่า “มั่นคง มั่งคั่ง ยั่งยืน” เพื่อสนองต่อผลประโยชน์แห่งชาติ อันได้แก่ การมีเอกราช อธิปไตย การดำรงอยู่อย่างมั่นคง และยั่งยืนของสถาบันหลักของชาติและประชาชนจากภัยคุกคามทุกรูปแบบ การอยู่ร่วมกันในชาติอย่างสันติสุขเป็นปึกแผ่น มีความมั่นคงทางสังคมท่ามกลางพหุสังคมและการมีเกียรติและศักดิ์ศรีของความเป็นมนุษย์ความเจริญเติบโตของชาติ ความเป็นธรรมและความอยู่ดีมีสุขของประชาชน ความยั่งยืนของฐานทรัพยากรธรรมชาติสิ่งแวดล้อม ความมั่นคงทางพลังงานและอาหาร ความสามารถในการรักษาผลประโยชน์ของชาติภายใต้การเปลี่ยนแปลงของสภาวะแวดล้อมระหว่างประเทศ และการอยู่ร่วมกันอย่างสันติประสานสอดคล้องกันด้านความมั่นคงในประชาคมอาเซียนและประชาคมโลกอย่างมีเกียรติและศักดิ์ศรี

ความมั่นคง หมายถึง การมีความมั่นคงปลอดภัยจากภัยและการเปลี่ยนแปลงทั้งภายในประเทศและภายนอกประเทศในทุกระดับ ทั้งระดับประเทศ สังคม ชุมชน ครัวเรือน และปัจเจกบุคคล และมีความมั่นคงในทุกมิติ ทั้งมิติทางการทหาร เศรษฐกิจ สังคม สิ่งแวดล้อม และการเมือง เช่น ประเทศมีความมั่นคงในเอกราชและอธิปไตย มีการปกครองระบอบประชาธิปไตยที่มีพระมหากษัตริย์ทรงเป็นประมุข สถาบันชาติ ศาสนา พระมหากษัตริย์มีความเข้มแข็งเป็นศูนย์กลางและเป็นที่ยึดเหนี่ยวจิตใจของประชาชน มีระบบการเมืองที่มั่นคงเป็นกลไกที่นำไปสู่การบริหารประเทศที่ต่อเนื่องและโปร่งใสตามหลักธรรมาภิบาล สังคมมีความปรองดองและความสามัคคี สามารถผนึกกำลังเพื่อพัฒนาประเทศ ชุมชนมีความเข้มแข็ง ครอบครัวมีความอบอุ่น ประชาชนมีความมั่นคงในชีวิต มีงานและรายได้ที่มั่นคงพอเพียงกับการดำรงชีวิต มีการออมสำหรับวัยเกษียณ ความมั่นคงของอาหาร พลังงาน และน้ำ มีที่อยู่อาศัยและความปลอดภัยในชีวิตทรัพย์สิน

ความมั่งคั่ง หมายถึง ประเทศไทยมีการขยายตัวของเศรษฐกิจอย่างต่อเนื่องและมีความยั่งยืนจนเข้าสู่กลุ่มประเทศรายได้สูง ความเหลื่อมล้ำของการพัฒนาลดลง ประชากรมีความอยู่ดีมีสุขได้รับผลประโยชน์จากการพัฒนาอย่างเท่าเทียมกันมากขึ้น และมีการพัฒนาอย่างทั่วถึงทุกภาคส่วนมีคุณภาพชีวิตตามมาตรฐานขององค์การสหประชาชาติ ไม่มีประชาชนที่อยู่ในภาวะความยากจนเศรษฐกิจในประเทศมีความเข้มแข็ง ขณะเดียวกันต้องมีความสามารถในการแข่งขันกับประเทศต่างๆทั้งในตลาดโลกและตลาดภายในประเทศเพื่อให้สามารถสร้างรายได้ทั้งจากภายในและภายนอกประเทศตลอดจนมีการสร้างฐานเศรษฐกิจและสังคมแห่งอนาคตเพื่อให้สอดคล้องกับบริบทการพัฒนาที่เปลี่ยนแปลงไป และประเทศไทยมีบทบาทที่สำคัญในเวทีโลก และมีความสัมพันธ์ทางเศรษฐกิจและการค้าอย่างแน่นแฟ้นกับประเทศในภูมิภาคเอเชีย เป็นจุดสำคัญของการเชื่อมโยงในภูมิภาค ทั้งการคมนาคมขนส่ง การผลิต การค้า การลงทุน และการทำธุรกิจ เพื่อให้เป็นพลังในการพัฒนา นอกจากนี้ยังมีความสมบูรณ์ในทุนที่จะสามารถสร้างการพัฒนาต่อเนื่องไปได้ ได้แก่ ทุนมนุษย์ ทุนทางปัญญาทุนทางการเงิน ทุนที่เป็นเครื่องมือเครื่องจักร ทุนทางสังคม และทุนทรัพยากรธรรมชาติและสิ่งแวดล้อม

ความยั่งยืน หมายถึง การพัฒนาที่สามารถสร้างความเจริญ รายได้ และคุณภาพชีวิตของประชาชนให้เพิ่มขึ้นอย่างต่อเนื่อง ซึ่งเป็นการเจริญเติบโตของเศรษฐกิจที่อยู่บนหลักการใช้ การรักษาและการฟื้นฟูฐานทรัพยากรธรรมชาติอย่างยั่งยืน ไม่ใช้ทรัพยากรธรรมชาติจนเกินพอดี ไม่สร้างมลภาวะต่อสิ่งแวดล้อมจนเกินความสามารถในการรองรับและเยียวยาของระบบนิเวศ การผลิตและการบริโภคเป็นมิตรกับสิ่งแวดล้อมและสอดคล้อง กับเป้าหมายการพัฒนาที่ยั่งยืน ทรัพยากรธรรมชาติมีความอุดมสมบูรณ์มากขึ้นและสิ่งแวดล้อมมีคุณภาพดีขึ้น คนมีความรับผิดชอบต่อสังคม มีความเอื้ออาทร เสียสละเพื่อผลประโยชน์ส่วนรวม รัฐบาลมีนโยบายที่มุ่งประโยชน์ส่วนรวม

อย่างยั่งยืนและให้ความสำคัญกับการมีส่วนร่วมของประชาชน และทุกภาคส่วนในสังคมยึดถือและปฏิบัติตามหลักปรัชญาของเศรษฐกิจพอเพียงเพื่อการพัฒนาอย่างสมดุล มีเสถียรภาพ และยั่งยืน

โดยมีเป้าหมายการพัฒนาประเทศ คือ **“ประเทศชาติมั่นคง ประชาชนมีความสุข เศรษฐกิจพัฒนาอย่างต่อเนื่อง สังคมเป็นธรรม ฐานทรัพยากรธรรมชาติยั่งยืน”** โดยยกระดับศักยภาพของประเทศในหลากหลายมิติ พัฒนาคนในทุกมิติและในทุกช่วงวัยให้เป็นคนดี เก่ง และมีคุณภาพ สร้างโอกาสและความเสมอภาคทางสังคม สร้างการเติบโตบนคุณภาพชีวิตที่เป็นมิตรกับสิ่งแวดล้อม และมีภาครัฐของประชาชนเพื่อประชาชนและประโยชน์ส่วนรวม โดยการประเมินผลการพัฒนาตามยุทธศาสตร์ชาติ ประกอบด้วย

- ๑) ความอยู่ดีมีสุขของคนไทยและสังคมไทย
- ๒) ขีดความสามารถในการแข่งขัน การพัฒนาเศรษฐกิจ และการกระจายรายได้
- ๓) การพัฒนาทรัพยากรมนุษย์ของประเทศ
- ๔) ความเท่าเทียมและความเสมอภาคของสังคม
- ๕) ความหลากหลายทางชีวภาพ คุณภาพสิ่งแวดล้อม และความยั่งยืนของทรัพยากรธรรมชาติ
- ๖) ประสิทธิภาพการบริหารจัดการและการเข้าถึงการให้บริการของภาครัฐ

๔. ประเด็นยุทธศาสตร์ชาติ

๔.๑ ยุทธศาสตร์ชาติด้านความมั่นคง

- (๑) การรักษาความสงบภายในประเทศ
- (๒) การป้องกันและแก้ไขปัญหาที่มีผลกระทบต่อความมั่นคง
- (๓) การพัฒนาศักยภาพของประเทศให้พร้อมเผชิญภัยคุกคามที่กระทบต่อความมั่นคงของชาติ
- (๔) การบูรณาการความร่วมมือด้านความมั่นคงกับอาเซียนและนานาชาติ รวมถึงองค์กรภาครัฐและที่มิใช่ภาครัฐ
- (๕) การพัฒนากลไกการบริหารจัดการความมั่นคงแบบองค์รวม

๔.๒ ยุทธศาสตร์ชาติด้านการสร้างความสามารถในการแข่งขัน

- (๑) การเกษตรสร้างมูลค่า
- (๒) อุตสาหกรรมและบริการแห่งอนาคต
- (๓) สร้างความหลากหลายด้านการท่องเที่ยว
- ๔.๔ โครงสร้างพื้นฐาน เชื่อมไทย เชื่อมโลก
- (๕) พัฒนาเศรษฐกิจบนพื้นฐานผู้ประกอบการยุคใหม่

๔.๓ ยุทธศาสตร์ชาติด้านการพัฒนาและเสริมสร้างศักยภาพทรัพยากรมนุษย์

- (๑) การปรับเปลี่ยนค่านิยมและวัฒนธรรม
- (๒) การพัฒนาศักยภาพคนตลอดช่วงชีวิต
- (๓) ปฏิรูปกระบวนการเรียนรู้ที่ตอบสนองต่อการเปลี่ยนแปลงในศตวรรษที่ ๒๑
- (๔) การตระหนักถึงพหุปัญญาของมนุษย์ที่หลากหลาย
- (๕) การเสริมสร้างให้คนไทยมีสุขภาวะที่ดี
- (๖) การสร้างสภาพแวดล้อมที่เอื้อต่อการพัฒนาและเสริมสร้างศักยภาพทรัพยากรมนุษย์
- (๗) การเสริมสร้างศักยภาพการกีฬาในการสร้างคุณค่าทางสังคมและพัฒนาประเทศ

๔.๔ ยุทธศาสตร์ชาติด้านการสร้างโอกาสและความเสมอภาคทางสังคม

- (๑) การลดความเหลื่อมล้ำ สร้างความเป็นธรรมในทุกมิติ
- (๒) การกระจายศูนย์กลางความเจริญทางเศรษฐกิจ สังคม และเทคโนโลยี
- (๓) การเสริมสร้างพลังทางสังคม
- (๔) การเพิ่มขีดความสามารถของชุมชนท้องถิ่นในการพัฒนา การพึ่งตนเองและการ

จัดการตนเอง

๔.๕ ยุทธศาสตร์ชาติด้านการสร้างการเติบโตบนคุณภาพชีวิตที่เป็นมิตรกับสิ่งแวดล้อม

- (๑) สร้างการเติบโตอย่างยั่งยืนบนสังคมเศรษฐกิจสีเขียว
- (๒) สร้างการเติบโตอย่างยั่งยืนบนสังคมเศรษฐกิจภาคทะเล
- (๓) สร้างการเติบโตอย่างยั่งยืนบนสังคมที่เป็นมิตรต่อสภาพภูมิอากาศ
- (๔) พัฒนาพื้นที่เมือง ชนบท เกษตรกรรมและอุตสาหกรรมเชิงนิเวศ มุ่งเน้นความเป็น

เมืองที่เติบโตอย่างต่อเนื่อง

- (๕) พัฒนาความมั่นคงน้ำ พลังงาน และเกษตรที่เป็นมิตรต่อสิ่งแวดล้อม
- (๖) ยกระดับกระบวนการทัศน์เพื่อกำหนดอนาคตประเทศ

๔.๖ ยุทธศาสตร์ชาติด้านการปรับสมดุลและพัฒนาระบบการบริหารจัดการภาครัฐ

- (๑) ภาครัฐที่ยึดประชาชนเป็นศูนย์กลาง ตอบสนองความต้องการ และให้บริการอย่าง

สะดวกรวดเร็ว โปร่งใส

- (๒) ภาครัฐบริหารงานแบบบูรณาการโดยมียุทธศาสตร์ชาติเป็นเป้าหมายและเชื่อมโยง

การพัฒนาในทุกระดับ ทุกประเด็น ทุกภารกิจ และทุกพื้นที่

- (๓) ภาครัฐมีขนาดเล็กลง เหมาะสมกับภารกิจ ส่งเสริมให้ประชาชนและทุกภาคส่วนมี

ส่วนร่วมในการพัฒนาประเทศ

- (๔) ภาครัฐมีความทันสมัย

- (๕) บุคลากรภาครัฐเป็นคนดีและเก่ง ยึดหลักคุณธรรม จริยธรรม มีจิตสำนึกมี

ความสามารถสูง มุ่งมั่น และเป็นมืออาชีพ

- (๖) ภาครัฐมีความโปร่งใส ปลอดการทุจริตและประพฤติมิชอบ

- (๗) กฎหมายมีความสอดคล้องเหมาะสมกับบริบทต่าง ๆ และมีเท่าที่จำเป็น

- (๘) กระบวนการยุติธรรมเคารพสิทธิมนุษยชนและปฏิบัติต่อประชาชนโดยเสมอภาค

๑.๒ แผนพัฒนาเศรษฐกิจและสังคมแห่งชาติ ฉบับที่ ๑๓ (พ.ศ. ๒๕๖๖ – ๒๕๗๐)

ในการจัดทำแผนพัฒนาท้องถิ่น ต้องมีความเชื่อมโยงของยุทธศาสตร์ในภาพรวม (Strategylinkage) ความเชื่อมโยงในเชิงยุทธศาสตร์ที่เชื่อมต่อกันเพื่อให้เกิดภาพรวม (Overview) การเชื่อมโยงจากจุดหนึ่งไปจุดหนึ่งในเชิงยุทธศาสตร์ โดยสามารถนำเข้าสู่รอยต่อที่เข้าหากันได้อย่างกลมกลืนแม้ว่าจะเรียกชื่อที่แตกต่างกันก็ตาม แต่ก็สามารถเดินทางไปด้วยกันได้ ในเชิงยุทธศาสตร์เป็นการเชื่อมโยงความสัมพันธ์ระหว่างยุทธศาสตร์ระดับมหภาคกับยุทธศาสตร์ขององค์กรปกครองส่วนท้องถิ่น ได้แก่ (๑) ยุทธศาสตร์ชาติ ๒๐ ปี (๒) แผนพัฒนาเศรษฐกิจและสังคมแห่งชาติ (๓) การกำหนดเป้าหมายการพัฒนาที่ยั่งยืน (Sustainable Development Goals: SDGs) (๔) แผนพัฒนาจังหวัด/กลุ่มจังหวัด/ภาค (๕) ยุทธศาสตร์การพัฒนาขององค์กรปกครองส่วนท้องถิ่นในเขตจังหวัดและ (๖) ยุทธศาสตร์ขององค์กรปกครองส่วนท้องถิ่น การกำหนดและการวิเคราะห์ความเชื่อมโยงองค์รวมที่นำไปสู่การพัฒนาท้องถิ่นจากยุทธศาสตร์ทุกระดับ มีความสัมพันธ์หรือเชื่อมโยงกันอย่างไรเพื่อให้การพัฒนาท้องถิ่นสอดคล้องกับยุทธศาสตร์ระดับมหภาคและยุทธศาสตร์ขององค์กรปกครองส่วนท้องถิ่น ประกอบด้วย (๑) วิสัยทัศน์ (๒) ยุทธศาสตร์ (๓) เป้าประสงค์ (๔) ตัวชี้วัด (๕) ค่าเป้าหมาย (๖) กลยุทธ์ และ (๗) จุดยืนทางยุทธศาสตร์

ซึ่งองค์การบริหารส่วนตำบลท่าตลาด ได้จัดทำแผนพัฒนาท้องถิ่น (พ.ศ. ๒๕๖๖ – ๒๕๗๐) ที่มีความเชื่อมโยงของยุทธศาสตร์ดังกล่าว และเชื่อมโยงกับแผนพัฒนาเศรษฐกิจและสังคมแห่งชาติ ฉบับที่ ๑๓ ด้วย โดยนำจุดหมายในแผนพัฒนาเศรษฐกิจและสังคมแห่งชาติ ฉบับที่ ๑๓ มาจัดทำรายละเอียดที่มีความสอดคล้องหรือเชื่อมโยงกับยุทธศาสตร์ชาติ ๒๐ ปี แผนพัฒนาจังหวัด/กลุ่มจังหวัด/ภาค ยุทธศาสตร์การพัฒนาขององค์กรปกครองส่วนท้องถิ่นในเขตจังหวัด และยุทธศาสตร์องค์กรปกครองส่วนท้องถิ่น ซึ่งมารายละเอียดดังนี้

แผนพัฒนาเศรษฐกิจและสังคมแห่งชาติ ฉบับที่ ๑๓ (พ.ศ. ๒๕๖๖ – ๒๕๗๐) มีสถานะเป็นแผนระดับที่ ๒ซึ่งเป็นกลไกที่สำคัญในการแปลงยุทธศาสตร์ชาติไปสู่การปฏิบัติ และใช้เป็นกรอบสำหรับการจัดทำแผนระดับที่ ๓ เพื่อให้การดำเนินงานของภาคีการพัฒนาที่เกี่ยวข้องสามารถสนับสนุนการบรรลุเป้าหมายตามยุทธศาสตร์ชาติตามกรอบระยะเวลาที่คาดหวังไว้ได้โดยพระราชบัญญัติสภาพัฒนาการเศรษฐกิจและสังคมแห่งชาติ พ.ศ. ๒๕๖๑บัญญัติให้แผนพัฒนาเศรษฐกิจและสังคมแห่งชาติ ฉบับที่ ๑๒ มีผลบังคับใช้ถึงวันที่ ๓๐ กันยายน ๒๕๖๕ ส่งผลให้กรอบระยะเวลา ๕ ปีของแผนพัฒนาเศรษฐกิจและสังคมแห่งชาติ ฉบับที่ ๑๓ เริ่มต้น ณ วันที่ ๑ ตุลาคม ๒๕๖๕ ครอบคลุมปีงบประมาณ พ.ศ. ๒๕๖๖ – ๒๕๗๐ ซึ่งเป็นระยะ ๕ ปีที่สองของยุทธศาสตร์ชาติ ทั้งนี้ การจัดทำแผนพัฒนา ฉบับที่ ๑๓ อยู่บนความตั้งใจที่จะให้แผนมีจุดเน้นและเป้าหมายของการพัฒนาที่เป็นรูปธรรม สามารถบ่งบอกทิศทางพัฒนาที่ชัดเจนที่ประเทศควรมุ่งไปในระยะ ๕ ปี ถัดไป โดยเป็นผลที่เกิดจากกระบวนการสังเคราะห์ข้อมูลอย่างรอบด้าน ทั้งสถานะของทุนในมิติต่างๆ บทเรียนของการพัฒนาที่ผ่านมาตลอด จนการเปลี่ยนแปลงของปัจจัยและเงื่อนไขที่จะมีอิทธิพลต่อองค์ประกอบต่างๆ ของประเทศ รวมถึงการสนับสนุนให้ภาคีพัฒนาทุกภาคส่วนเข้ามามีส่วนร่วมในการแลกเปลี่ยนความคิดเห็นอย่างกว้างขวางตั้งแต่ในขั้นตอนการกำหนดกรอบทิศทางของแผนไปจนถึงการยกร่างแผนนอกจากนี้ การจัดทำแผนพัฒนา ฉบับที่ ๑๓ ยังอยู่ในช่วงเวลาที่ทั่วโลก รวมถึงประเทศไทยต้องเผชิญกับข้อจำกัดหลากหลายประการที่เป็นผลสืบเนื่องจากสถานการณ์การแพร่ระบาดของโควิด-๑๙ ซึ่งไม่เพียงแต่ก่อให้เกิดการเจ็บป่วยและเสียชีวิตของประชากร แต่ยังส่งผลให้เกิดเงื่อนไขทางเศรษฐกิจและการดำเนินชีวิตของประชาชนทุกกลุ่ม นอกจากนี้ ในระยะของแผนพัฒนา ฉบับที่ ๑๓ ยังเป็นช่วงเวลาที่มีความโน้มเอียงของการพัฒนาของเทคโนโลยีอย่างก้าวกระโดด การเปลี่ยนแปลงสภาพภูมิอากาศที่มีความรุนแรงเพิ่มขึ้นการเป็นสังคมสูงวัยของประเทศไทยและหลายประเทศทั่วโลก ตลอดจนการเปลี่ยนแปลงด้านภูมิรัฐศาสตร์ระหว่างประเทศ ดังนั้น การขับเคลื่อนการพัฒนาประเทศท่ามกลางกระแสแนวโน้มการเปลี่ยนแปลงดังกล่าวจึงต้องให้ความสำคัญกับการเสริมสร้างความเข้มแข็งจากภายในให้สามารถเติบโตต่อไปได้อย่างมั่นคงท่ามกลางความผันแปรที่เกิดขึ้นรอบด้าน และคำนึงถึงผลประโยชน์ของประเทศทั้งทางเศรษฐกิจ สังคมและสิ่งแวดล้อมอย่างยั่งยืน

ในการกำหนดทิศทางของแผนพัฒนาฯ ฉบับที่ ๑๓ ให้ประเทศสามารถก้าวข้ามความท้าทายต่างๆ เพื่อให้ “ประเทศไทยมีความมั่นคง มั่งคั่ง ยั่งยืน เป็นประเทศพัฒนาแล้ว ด้วยการพัฒนาตามหลักปรัชญาของเศรษฐกิจพอเพียง” ตามเจตนารมณ์ของยุทธศาสตร์ชาติ ได้อาศัยหลักการและแนวคิด ๔ ประการ ดังนี้

๑. หลักปรัชญาของเศรษฐกิจพอเพียง
๒. การสร้างความสามารถในการ
๓. เป้าหมายการพัฒนาอย่างยั่งยืนของสหประชาชาติ
๔. การพัฒนาเศรษฐกิจชีวภาพ เศรษฐกิจหมุนเวียน เศรษฐกิจสีเขียว

เพื่อถ่ายทอดเป้าหมายหลักไปสู่ภาพของการขับเคลื่อนที่ชัดเจนในลักษณะของวาระการพัฒนาที่เอื้อให้เกิดการทำงานร่วมกันของหลายหน่วยงานและหลายภาคส่วนในการผลักดันการพัฒนาเรื่องใดเรื่องหนึ่งให้เกิดผลได้อย่างเป็นรูปธรรม แผนพัฒนาฯ ฉบับที่ ๑๓ จึงได้กำหนดหมุดหมายการพัฒนา จำนวน ๑๓ หมุดหมาย ซึ่งเป็นการบ่งบอกถึงสิ่งที่ประเทศไทยปรารถนาจะ “เป็น” หรือมุ่งหวังจะ “มี” เพื่อสะท้อนประเด็นการพัฒนาที่มีลำดับความสำคัญสูงต่อการพลิกโฉมประเทศไทยสู่ “สังคมก้าวหน้า เศรษฐกิจสร้างมูลค่าอย่างยั่งยืน” โดยหมุดหมายทั้ง ๑๓ ประการ แบ่งออกได้เป็น ๔ มิติ ดังนี้

๑. มิติภาคการผลิตและบริการเป้าหมาย ประกอบไปด้วย

- หมุดหมายที่ ๑ ไทยเป็นประเทศชั้นนำด้านสินค้าเกษตรและเกษตรแปรรูปมูลค่าสูง
- หมุดหมายที่ ๒ ไทยเป็นจุดหมายของการท่องเที่ยวที่เน้นคุณภาพและความยั่งยืน
- หมุดหมายที่ ๓ ไทยเป็นฐานการผลิตยานยนต์ไฟฟ้าที่สำคัญของโลก
- หมุดหมายที่ ๔ ไทยเป็นศูนย์กลางทางการแพทย์และสุขภาพมูลค่าสูง
- หมุดหมายที่ ๕ ไทยเป็นประตูการค้าการลงทุนและยุทธศาสตร์ทางโลจิสติกส์ที่สำคัญของภูมิภาค
- หมุดหมายที่ ๖ ไทยเป็นศูนย์กลางอุตสาหกรรมอิเล็กทรอนิกส์อัจฉริยะและอุตสาหกรรม

ดิจิทัลของอาเซียน

๒. มิติโอกาสและความเสมอภาคทางเศรษฐกิจและสังคม ประกอบไปด้วย

หมุดหมายที่ ๗ ไทยมีวิสาหกิจขนาดกลางและขนาดย่อมที่เข้มแข็ง มีศักยภาพสูง และสามารถแข่งขันได้

หมุดหมายที่ ๘ ไทยมีพื้นที่และเมืองอัจฉริยะที่น่าอยู่ ปลอดภัย เติบโตได้อย่างยั่งยืน

หมุดหมายที่ ๙ ไทยมีความยากจนข้ามรุ่นลดลง และมีความคุ้มครองทางสังคมที่เพียงพอ

เหมาะสม

๓. มิติความยั่งยืนของทรัพยากรธรรมชาติและสิ่งแวดล้อม

หมุดหมายที่ ๑๐ ไทยมีเศรษฐกิจหมุนเวียนและสังคมคาร์บอนต่ำ

หมุดหมายที่ ๑๑ ไทยสามารถลดความเสี่ยงและผลกระทบจากภัยธรรมชาติและ การเปลี่ยนแปลง

สภาพภูมิอากาศ

๔. มิติปัจจัยผลักดันการพลิกโฉมประเทศ

หมุดหมายที่ ๑๒ ไทยมีกำลังคนสมรรถนะสูง มุ่งเรียนรู้อย่างต่อเนื่อง ตอบโจทย์การพัฒนา

แห่งอนาคต

หมุดหมายที่ ๑๓ ไทยมีภาครัฐที่ทันสมัย มีประสิทธิภาพ และตอบโจทย์ประชาชน

ความเชื่อมโยงระหว่างหมุดหมายการพัฒนา กับเป้าหมายหลักแสดงไว้ในแผนภาพที่ ๓.๑ โดยหมุดหมายการพัฒนาที่กำหนดขึ้นเป็นประเด็นที่มีลักษณะเชิงบูรณาการที่ครอบคลุมการพัฒนาตั้งแต่ในระดับต้นน้ำจนถึงปลายน้ำ และสามารถนำไปสู่ผลพัฒนาทั้งในมิติเศรษฐกิจ สังคม ทรัพยากรธรรมชาติและสิ่งแวดล้อมไปพร้อมๆ กัน ทำให้หมุดหมายแต่ละประการสามารถสนับสนุนเป้าหมายหลักได้มากกว่าหนึ่งข้อ นอกจากนี้การพัฒนาภายใต้แต่ละหมุดหมายไม่ได้แยกขาดจากกัน แต่มีการสนับสนุนหรือเอื้อประโยชน์ซึ่งกันและกัน

แผนภาพที่ ๓.๑ ความเชื่อมโยงระหว่างหมุดหมายการพัฒนา กับเป้าหมายหลัก



๑.๓ THAILAND ๔.๐

รัฐบาล พล.อ.ประยุทธ์ จันทร์โอชา มุ่งมั่นในการนำ “โมเดลประเทศไทย ๔.๐” หรือ “ไทยแลนด์ ๔.๐” มาใช้เพื่อผลักดันประเทศให้หลุดพ้นกับดัก ๓ กับดักที่กำลังเผชิญ ทั้ง ๑) กับดักประเทศรายได้ปานกลาง (Middle Income Trap) ๒) กับดักความเหลื่อมล้ำ (Inequality Trap) ๓) กับดักความไม่สมดุลของการพัฒนา (Imbalance Trap) เป้าหมายเพื่อนำประเทศมุ่งสู่ความมั่นคง มั่งคั่ง และยั่งยืน อย่างเป็นทางการผ่านโมเดลนี้

ก่อนหน้าที่จะมีการพัฒนาประเทศไทย ๔.๐ นั้น ไทยเริ่มก้าวสู่โมเดลไทยแลนด์ ๑.๐ หลังจากเริ่มต้นพัฒนาภาคเกษตรกรรม แล้วจึงค่อยปรับมาสู่ไทยแลนด์ ๒.๐ การลงทุนอุตสาหกรรมเบาที่มุ่งเน้นแรงงานราคาต่ำ เช่น สิ่งทอ อาหาร และมาสู่ ไทยแลนด์ ๓.๐ มุ่งเน้นการส่งเสริมการลงทุนในอุตสาหกรรมหนัก ซึ่งการพัฒนาของประเทศไทยใน ๓ ช่วงแรกนั้น ไทยมีการอัตราการขยายตัวทางเศรษฐกิจสูงสุดเฉลี่ยถึง ๗% ต่อปี แต่มาถึงจุดหนึ่งหลังปี ๒๕๔๐ อัตราการขยายตัวทางเศรษฐกิจลดลงมาเป็น ๓-๔% ต่อปี

เหตุผลสำคัญเพราะไทยไม่เคยปรับโครงสร้างเศรษฐกิจอย่างจริงจังมาก่อน และไม่เคยมีการพัฒนาเทคโนโลยีของตัวเอง แรงงานไม่ได้มีทักษะจนกลายเป็นปัญหาความเหลื่อมล้ำของโอกาส ซึ่งในช่วงนี้รัฐบาลต้องการก้าวกระโดดข้ามหุบเหว ซึ่งต้องใช้ความกล้าหาญทางการเมือง และต้องใช้พลังที่เรียกว่าพลังประชารัฐในการขับเคลื่อนไทยแลนด์ ๔.๐

กลไกขับเคลื่อนประเทศไทย ๔.๐ กลไกขับเคลื่อน (Engines of Growth) ชุดใหม่ ประกอบด้วย

๑) Productive Growth Engine ซึ่งเป้าหมายสำคัญเพื่อปรับเปลี่ยนประเทศไทยสู่ประเทศที่มีรายได้สูง (High Income Country) ที่ขับเคลื่อนด้วยนวัตกรรม ปัญญา เทคโนโลยี และ ความคิดสร้างสรรค์

กลไกดังกล่าว ประกอบไปด้วย การสร้างเครือข่ายความร่วมมือในรูปแบบประชารัฐ การบริหารจัดการสมัยใหม่ และการสร้างคลัสเตอร์ทางด้านเทคโนโลยี การพัฒนาขีดความสามารถด้านการวิจัยและพัฒนา การพัฒนาโมเดลธุรกิจที่ขับเคลื่อนด้วยนวัตกรรม กิจกรรมร่วมทุนรัฐและเอกชนในโครงการขนาดใหญ่ รวมถึงการบ่มเพาะธุรกิจด้านเทคโนโลยี เป็นต้น ซึ่งถือเป็นการตอบโจทยความพยายามในการก้าวข้ามกับดักประเทศรายได้ปานกลางที่ไทยกำลังเผชิญอยู่

๒) Inclusive Growth Engine เพื่อให้ประชาชนได้รับประโยชน์และเป็นการกระจายรายได้ โอกาส และความมั่งคั่งที่เกิดขึ้น

โดยกลไกนี้ ประกอบด้วย การสร้างคลัสเตอร์เศรษฐกิจระดับกลุ่มจังหวัด การพัฒนาเศรษฐกิจระดับฐานรากในชุมชน การส่งเสริมวิสาหกิจเพื่อสังคม เพื่อตอบโจทยประเด็นปัญหาและความท้าทายทางสังคมในมิติต่างๆ การสร้างสภาพแวดล้อมที่เอื้ออำนวยต่อการทำธุรกิจ การส่งเสริมและสนับสนุนให้วิสาหกิจขนาดกลางและขนาดย่อมเข้มแข็ง และสามารถแข่งขันได้ในเวทีโลก การสร้างงานใหม่ๆ เพื่อรองรับการเปลี่ยนแปลงในอนาคต การยกระดับขีดความสามารถ การเสริมสร้างทักษะและการเติมเต็มศักยภาพของประชาชนให้ทันกับพลวัตการเปลี่ยนแปลงจากภายนอก และการจ่ายภาษีให้แก่ผู้มีรายได้ต่ำกว่าเกณฑ์ที่กำหนดแบบมีเงื่อนไข (Negative Income Tax) เพื่อแก้ไขกับดักความเหลื่อมล้ำที่เกิดขึ้นในปัจจุบัน

๓) Green Growth Engine การสร้างความมั่งคั่งของไทยในอนาคต จะต้องคำนึงถึงการพัฒนาและใช้เทคโนโลยีที่เป็นมิตรต่อสิ่งแวดล้อม เพื่อตอบโจทยการหลุดออกจากกับดักความไม่สมดุลของการพัฒนาระหว่างคนกับสภาพแวดล้อม

โดยกลไกนี้ประกอบด้วย การมุ่งเน้นการใช้พลังงานทดแทน การปรับแนวคิดจากเดิมที่คำนึงถึงความได้เปรียบเรื่องต้นทุน (Cost Advantage) เป็นหลัก มาสู่การคำนึงถึงประโยชน์ที่ได้จากการลดความสูญเสียที่เกิดขึ้นทั้งระบบ (Lost Advantage) หัวใจสำคัญอยู่ที่การพัฒนากระบวนการผลิตให้ส่งผลกระทบต่อสิ่งแวดล้อมน้อยที่สุด อันจะเกิดประโยชน์กับประเทศและประชาคมโลกด้วยในเวลาเดียวกัน

ทั้ง ๓ กลไกขับเคลื่อน “ประเทศไทย ๔.๐” ถือเป็นการปฏิรูปประเทศไทยไปสู่ความมั่งคั่งอย่างมั่นคง และ ยั่งยืน เพื่อให้หลุดพ้นจากกับดักประเทศที่มีรายได้ปานกลาง ซึ่งถือเป็นเปลี่ยนโมเดลเศรษฐกิจจากการพึ่งพาการลงทุนต่างประเทศ มีการลงทุนการวิจัยและพัฒนาตัวเองน้อยมากโดยมุ่งเน้นการพัฒนาการศึกษาคน สร้างการวิจัย และ

พัฒนา โครงสร้างเศรษฐกิจ ให้ไทยสามารถอยู่ได้ในศตวรรษที่ ๒๑ ซึ่งรัฐบาลต้องกล้าพอที่จะถอดกับดักจากการดึงเงินลงทุนต่างประเทศ เอาเทคโนโลยีของต่างชาติมา และต้องยืนอยู่บนขาตัวเองในระดับหนึ่ง

4. แผนพัฒนาภาค/แผนพัฒนายุทธศาสตร์กลุ่มจังหวัด/แผนพัฒนาจังหวัด

4.1 แผนพัฒนาภาคกลาง

(ร่าง) กรอบแผนพัฒนาภาคกลาง (พ.ศ. 2566 - 2570)

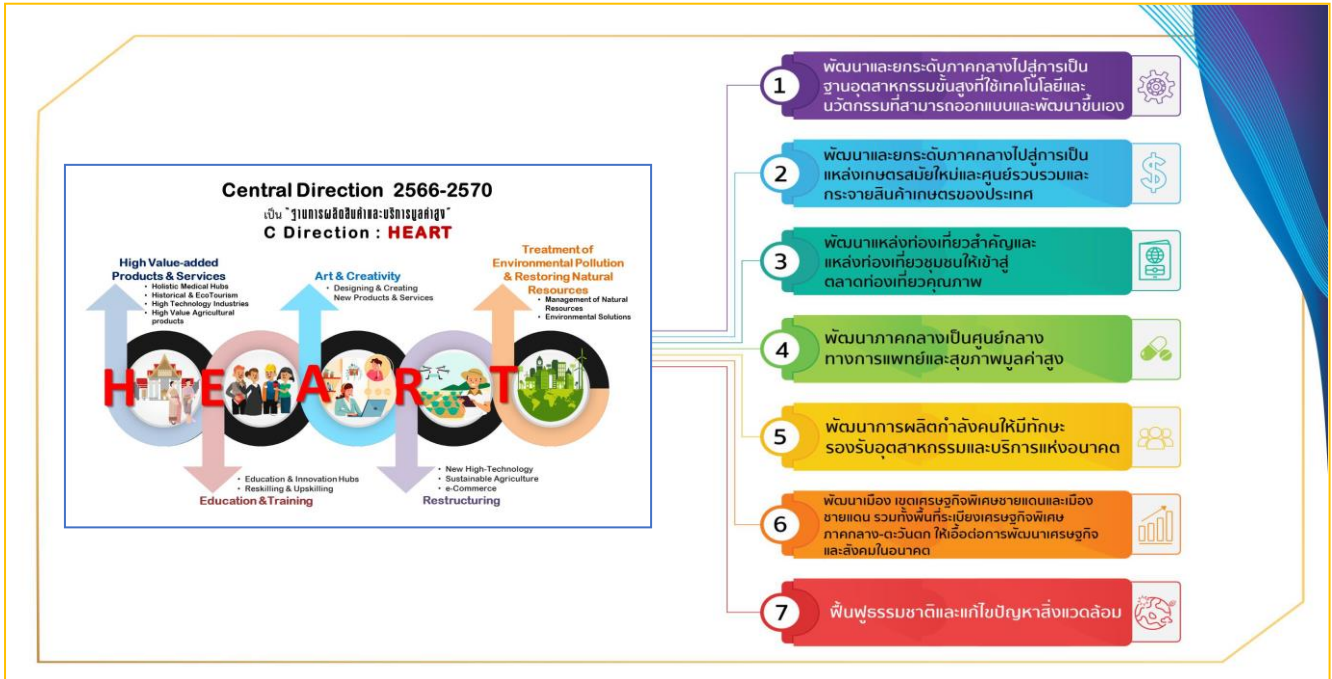

ฐานการผลิตสินค้าและบริการมูลค่าสูง

4.1.1 เป้าหมายรวม

- (1) อัตราการเจริญเติบโตทางเศรษฐกิจของภาคกลางขยายตัวเพิ่มขึ้น
- (2) สัมประสิทธิ์ความไม่เสมอภาค (Gini Coefficient) ในการกระจายรายได้ของภาคกลางลดลง

บทบาทของภาค เป็นภาคที่มีบทบาทการพัฒนาที่สำคัญในการเป็นฐานการผลิตสินค้าเกษตรแปรรูปและสินค้าอุตสาหกรรมเพื่อการส่งออก โดยอุตสาหกรรมสำคัญของภาคกลางที่มีสัดส่วนมูลค่าผลิตภัณฑ์สูงสุดของประเทศ ได้แก่ อุตสาหกรรมอาหาร เครื่องดื่ม สิ่งทอ เสื้อผ้าเครื่องแต่งกาย เครื่องหนัง กระจาด เคมีภัณฑ์ เภสัชภัณฑ์ ผลิตภัณฑ์ยางและพลาสติก ผลิตภัณฑ์อื่น ๆ ที่ทำจากแร่โลหะ และเฟอร์นิเจอร์ นอกจากนี้ภาคกลางยังเป็นศูนย์กลางการค้าและการขนส่งของประเทศ เป็นฐานการเรียนรู้ การวิจัยและพัฒนาทรัพยากรมนุษย์ เนื่องจากเป็นแหล่งที่ตั้งสถาบันทางการศึกษาและสถาบันวิจัยทั้งของภาครัฐและภาคเอกชน ที่มีชื่อเสียงและคุณภาพ และเป็นศูนย์การดูแลและรักษาสุขภาพที่ได้มาตรฐานในระดับสากล โดยมีศูนย์การแพทย์ชั้นนำ และสถาบันการแพทย์เฉพาะทางที่มีชื่อเสียงจำนวนมาก

ทิศทางการพัฒนาภาค ภาคกลางถือว่าเป็นหัวใจหลักสำคัญของการพัฒนาประเทศ เพราะเป็นพื้นที่ที่เชื่อมโยงกับกรุงเทพฯ ซึ่งเป็นเมืองหลวงของประเทศ ส่งผลให้อิทธิพลของความเป็นเมืองและกิจกรรมความเจริญทางเศรษฐกิจจากกรุงเทพฯ แผ่กระจายไปยังพื้นที่โดยรอบจนเรียกได้ว่าเป็นพื้นที่เดียวกันในทุกด้าน กรุงเทพฯ และภาคกลางเป็นฐานเศรษฐกิจหลักของประเทศ เป็นศูนย์กลางการบริหารราชการโดยเป็นที่ตั้งของกระทรวง กรม เป็นศูนย์กลางการบริการ ทั้งทางด้านการค้า การเงิน การขนส่ง และสุขภาพ รวมทั้งเป็นฐานการผลิตเพื่อการส่งออกที่สำคัญของประเทศ โดยในระยะแผนพัฒนา ฉบับที่ 13 ภาคกลาง มุ่งพัฒนาเป็น “ฐานการผลิตสินค้าและบริการมูลค่าสูง” ที่เติบโต

ยั่งยืน และกำหนดทิศทางการพัฒนาภาคกลาง (C Direction) ที่ให้ความสำคัญกับการพัฒนา HEART โดยใช้ประโยชน์ ศักยภาพ

และความพร้อมทั้งด้านโลจิสติกส์ การวิจัยและพัฒนา ที่เอื้อต่อการพัฒนาเทคโนโลยีและสร้างนวัตกรรม

มาช่วยสร้างมูลค่าเพิ่ม ให้กับสินค้าและบริการ (H: High Value-added Products and Services)

และให้ความสำคัญกับการพัฒนาจากผู้รับจ้างผลิตไปสู่การผลิตที่เป็นเจ้าของแบรนด์ที่ใช้เทคโนโลยี

และนวัตกรรมที่สามารถออกแบบและพัฒนาขึ้นเอง และสนับสนุนการให้ความรู้เพื่อพัฒนาคนให้มีทักษะหลากหลายทั้ง ทางด้าน “Technical Skill” โดยเฉพาะการคิดวิเคราะห์และการคิดเชิงนวัตกรรม

และความคิดเชิงสร้างสรรค์และความคิดริเริ่ม รวมถึง “Human Skill” ที่สามารถเข้าใจจิตใจและอารมณ์ของผู้อื่นได้ และ

พัฒนาศักยภาพแรงงานให้มีทักษะใหม่ที่เป็นในการทำงานและพัฒนายกระดับทักษะเดิมให้ดีขึ้น (E: Education and Training) เพื่อรองรับการเติบโตของอุตสาหกรรมและบริการแห่งอนาคต รวมทั้ง

นำศักยภาพในด้านศิลปะและความคิดสร้างสรรค์ (A: Art and Creativity) มาประยุกต์ใช้ในการพัฒนาออกแบบสินค้า

และบรรจุภัณฑ์ให้มีอัตลักษณ์เฉพาะถิ่น งดงามและมีคุณภาพ เพื่อสร้างมูลค่าเพิ่ม

และเพิ่มความหลากหลายของผลิตภัณฑ์ และให้ความสำคัญกับการปรับโครงสร้างการผลิต (R: Restructuring) โดยการ นำเทคโนโลยีมาปรับใช้เพื่อทดแทนการใช้แรงงานแบบเข้มข้น การปรับเปลี่ยนจากการทำการเกษตร

ที่ไม่เหมาะสมไปสู่การทำกรเกษตรที่ยั่งยืน และเน้นการพาณิชย์อิเล็กทรอนิกส์ ควบคู่กับการฟื้นฟู อนุรักษ์ และรักษา

ทรัพยากรธรรมชาติและสิ่งแวดล้อม (T: Treatment of Environmental Pollution and Restoring Natural

Resources) เพื่อให้เกิดการพัฒนาอย่างยั่งยืน

4.1.2 แนวทางการพัฒนา

แนวทางที่ 1 พัฒนาและยกระดับภาคกลางไปสู่การเป็นฐานอุตสาหกรรมขั้นสูงที่ใช้เทคโนโลยี และนวัตกรรมที่สามารถออกแบบและพัฒนาขึ้นเอง โดยมีแนวทางการพัฒนาที่สำคัญ ดังนี้

(1) นำความรู้ เทคโนโลยี นวัตกรรม และความคิดสร้างสรรค์มาพัฒนายกระดับกระบวนการผลิต

อุตสาหกรรมและสร้างมูลค่าเพิ่มให้กับสินค้า ตลอดจนพัฒนาผลิตภัณฑ์ใหม่ ๆ ที่สอดคล้องกับความต้องการของตลาด อาทิ อาหารเสริมสุขภาพ และเครื่องสำอาง รวมทั้งประยุกต์ใช้ศิลปะและความคิดสร้างสรรค์มาพัฒนาออกแบบสินค้าและบรรจุภัณฑ์ให้มีอัตลักษณ์เฉพาะถิ่น งดงามและมีคุณภาพ เพื่อสร้างมูลค่าเพิ่มและเพิ่มความหลากหลายของผลิตภัณฑ์

(2) สนับสนุนและส่งเสริมการลงทุนอุตสาหกรรมทางการแพทย์ ในเขตพื้นที่ที่มีศักยภาพในการรองรับ

อาทิ จังหวัดนนทบุรี นครปฐม สมุทรปราการ ปทุมธานี และสมุทรสาคร อุตสาหกรรมอาหารเพื่อสุขภาพ และ อุตสาหกรรมสมุนไพร ในเขตพื้นที่ที่มีศักยภาพในการรองรับ อาทิ จังหวัดนครปฐม ปทุมธานี สมุทรสาคร ระนองศรีอยุธยา สมุทรปราการ ราชบุรี สุพรรณบุรี และสระบุรี และอุตสาหกรรมยานยนต์แห่งอนาคต (Next Generation Automotive) ในเขตพื้นที่ที่มีศักยภาพในการรองรับ อาทิ จังหวัดพระนครศรีอยุธยา และสมุทรปราการ

(3) สนับสนุนการพัฒนาจากผู้รับจ้างผลิตไปสู่การผลิตที่เป็นเจ้าของแบรนด์ที่ใช้เทคโนโลยี และ นวัตกรรมที่สามารถออกแบบและพัฒนาขึ้นเอง

(4) สนับสนุนให้ผู้ประกอบการอุตสาหกรรมขนาดกลางและขนาดย่อม (SMEs) สามารถเข้าถึงแหล่งทุน เทคโนโลยี และนวัตกรรม เพื่อใช้ในการดำเนินธุรกิจตลอดกระบวนการ ควบคู่กับการพัฒนา องค์ความรู้ให้ผู้ประกอบการ SMEs สามารถพัฒนาเทคโนโลยีและนวัตกรรมต่อยอดจากภูมิปัญญาชาวบ้านเพื่อให้สามารถพัฒนาและพึ่งพาตนเองได้ใน อนาคต

(5) ส่งเสริมและพัฒนากลุ่ม Start Up ที่มุ่งสร้างพัฒนาผลิตภัณฑ์และบริการใหม่

(6) ส่งเสริมการพัฒนาอุตสาหกรรมที่เป็นมิตรต่อสิ่งแวดล้อม

แนวทางที่ 2 พัฒนาและยกระดับภาคกลางไปสู่การเป็นแหล่งเกษตรสมัยใหม่และศูนย์รวบรวมและกระจายสินค้าเกษตรของประเทศ โดยมีแนวทางการพัฒนาที่สำคัญ ดังนี้

(1) เพิ่มผลิตภาพและสร้างมูลค่าเพิ่มให้แก่สินค้าเกษตรและสินค้าเกษตรแปรรูปรวมทั้งวัสดุเหลือใช้ทางการเกษตรในพื้นที่แหล่งผลิตสำคัญของภาค เพื่อยกระดับรายได้ให้แก่เกษตรกรจะได้สร้างแรงจูงใจให้คนรุ่นใหม่หันมาสืบทอดอาชีพเกษตรกร และลดการเผาวัสดุเหลือใช้ทางการเกษตรที่จะสร้างปัญหาให้กับสิ่งแวดล้อม อาทิ ข้าว ในเขตพื้นที่จังหวัดสุพรรณบุรี พระนครศรีอยุธยา ชัยนาท ลพบุรี อ่างทอง ปทุมธานี สิงห์บุรี และนครปฐม อ้อย ในเขตพื้นที่จังหวัดกาญจนบุรี ลพบุรี และสุพรรณบุรี พืชผัก ในเขตพื้นที่จังหวัดราชบุรี กาญจนบุรี สุพรรณบุรี และนครปฐม โคนม - โคน้ำ ในเขตพื้นที่จังหวัดสระบุรี ลพบุรี กาญจนบุรี ประจวบคีรีขันธ์ และราชบุรี สุนัข ในเขตพื้นที่จังหวัดราชบุรี และนครปฐม สัตว์ปีก ในเขตพื้นที่จังหวัดลพบุรี สระบุรี กาญจนบุรี และสุพรรณบุรี และสัตว์น้ำ ในเขตพื้นที่จังหวัดประจวบคีรีขันธ์ สมุทรสาคร สมุทรสงคราม และสมุทรปราการ ผ่านการวิจัย พัฒนา และการใช้เทคโนโลยีและนวัตกรรมที่เข้มข้น

(2) ส่งเสริมและสนับสนุนการทำการเกษตรรูปแบบใหม่ โดยใช้เทคโนโลยีต่าง ๆ ที่มีความแม่นยำสูงมาใช้ในการทำการเกษตร เพื่อพัฒนาไปสู่เกษตรอัจฉริยะ (Smart Farm หรือ Intelligent Farm) ซึ่งจะช่วยให้เกิดการใช้ทรัพยากรให้คุ้มค่าที่สุด

(3) ส่งเสริมการทำการเกษตรที่ยั่งยืน อาทิ การทำเกษตรปลอดภัยและเกษตรอินทรีย์ที่ให้ความสำคัญกับความปลอดภัยต่อผู้บริโภค และสิ่งแวดล้อม เพื่อพัฒนาคุณภาพการทำการเกษตรไปสู่มาตรฐานความปลอดภัย

(4) เพิ่มประสิทธิภาพการบริหารจัดการสินค้าเกษตรตลอดห่วงโซ่มูลค่าด้วยเทคโนโลยีดิจิทัล โดยให้ความสำคัญกับการพัฒนาฐานข้อมูลด้านการผลิตและการตลาดอย่างเป็นระบบและเป็นประโยชน์ต่อการวางแผนการผลิตของเกษตรกร และพัฒนาตลาดค้าส่งค้าปลีกสินค้าเกษตรที่สำคัญในพื้นที่ไปสู่การเป็นศูนย์รวบรวมและกระจายสินค้าเกษตรของประเทศรองรับการเติบโตของธุรกิจ e-Commerce

แนวทางที่ 3 พัฒนาแหล่งท่องเที่ยวสำคัญและแหล่งท่องเที่ยวชุมชนให้เข้าสู่ตลาดท่องเที่ยวคุณภาพ โดยมีแนวทางการพัฒนาที่สำคัญ ดังนี้

(1) สร้างมูลค่าการท่องเที่ยวและปรับทิศทางการพัฒนาการท่องเที่ยวให้สอดคล้องกับความต้องการ โดยส่งเสริมการพัฒนาการท่องเที่ยวเชิงนิเวศ ในเขตจังหวัดที่มีแหล่งธรรมชาติที่มีเอกลักษณ์เฉพาะถิ่น และแหล่งวัฒนธรรมและประวัติศาสตร์ที่เกี่ยวข้องกับระบบนิเวศ อาทิ จังหวัดกาญจนบุรี เพชรบุรี ประจวบคีรีขันธ์ สระบุรี สมุทรสาคร และสมุทรสงคราม เชิงประวัติศาสตร์ อาทิ พระนครศรีอยุธยา ลพบุรี กาญจนบุรี สุพรรณบุรี และนครปฐม เชิงอาหารและวัฒนธรรม อาทิ พระนครศรีอยุธยา ชัยนาท ราชบุรี และเพชรบุรี เชิงกีฬา อาทิ จังหวัดสุพรรณบุรี เชิงการแพทย์ และการส่งเสริมสุขภาพ อาทิ นครปฐม พระนครศรีอยุธยา เพชรบุรี กาญจนบุรี และสระบุรี

(2) ส่งเสริมการจัดการการท่องเที่ยวสีเขียวเพื่อลดผลกระทบทางสิ่งแวดล้อมจากการท่องเที่ยว โดยให้ความสำคัญกับการพัฒนาการท่องเที่ยวชุมชนบนพื้นฐานความรับผิดชอบต่อสังคมและสิ่งแวดล้อม เพื่อให้สามารถบริหารจัดการดูแลเรื่องความสะอาด สุขอนามัย และความปลอดภัยของนักท่องเที่ยว

(3) ส่งเสริมการพัฒนาการท่องเที่ยวเชิงสร้างสรรค์และวัฒนธรรม โดยใช้จุดเด่นและความคิดสร้างสรรค์ ศิลปะ วัฒนธรรม และองค์ความรู้ท้องถิ่น มาพัฒนาแหล่งท่องเที่ยว สินค้า และบริการ ที่เป็นอัตลักษณ์เฉพาะถิ่นให้มีคุณค่าตอบสนองความต้องการของตลาดที่มีความหลากหลายมากขึ้น

(4) พัฒนาการท่องเที่ยวโดยคำนึงถึงขีดความสามารถในการรองรับ โดยเฉพาะในจังหวัดที่มีแหล่งท่องเที่ยวที่มีชื่อเสียงในระดับนานาชาติและมีจำนวนนักท่องเที่ยวมาเที่ยวจำนวนมาก อาทิ จังหวัดกาญจนบุรี เพชรบุรี ประจวบคีรีขันธ์ และพระนครศรีอยุธยา

แนวทางที่ 4 พัฒนาภาคกลางเป็นศูนย์กลางทางการแพทย์และสุขภาพมูลค่าสูง

โดยมีแนวทางการพัฒนาที่สำคัญ ดังนี้

(1) ยกระดับบริการทางการแพทย์แบบครบวงจร (Medical Hub) และเป็นเครือข่ายรองรับ การขยายตัว จากกรุงเทพฯ ในเขตพื้นที่นครปฐม นนทบุรี ปทุมธานี และสมุทรปราการ

(2) ส่งเสริมการวิจัยทางการแพทย์และรักษาโรคเฉพาะทาง โดยภาคกลางมีศักยภาพและความเป็นเลิศ ทางการรักษาเกี่ยวกับโรคติดต่อและโรคติดเชื้อ โรคทรวงอก และโรคจิตเวช

(3) เพิ่มประสิทธิภาพการรักษาพยาบาลและพัฒนาขีดความสามารถ ในการให้บริการทางการแพทย์และการดูแลสุขภาพ

(4) ส่งเสริมการแพทย์ทางเลือก โดยเฉพาะในพื้นที่ที่มีศักยภาพในการพัฒนาเป็นเมืองสมุนไพรและมีภูมิ ปัญญาตำรายาสมุนไพรและแพทย์แผนไทย อาทิ นครปฐม นนทบุรี พระนครศรีอยุธยา เพชรบุรี กาญจนบุรี สระบุรี และ ชัยนาท

แนวทางที่ 5 พัฒนาการผลิตกำลังคนให้มีทักษะรองรับอุตสาหกรรมและบริการแห่งอนาคต

โดยมีแนวทางการพัฒนาที่สำคัญ ดังนี้

(1) ยกระดับคุณภาพมาตรฐานการเรียนการสอนในทุกพื้นที่ให้มีคุณภาพในระดับมาตรฐานสากลทั้งในระบบ และนอกระบบโรงเรียน โดยเฉพาะจังหวัดที่ไม่ได้ตั้งอยู่ในเขตปริมณฑลของกรุงเทพฯ เพื่อให้ทุกพื้นที่สามารถผลิตบุคลากร ที่มีคุณภาพ และลดพฤติกรรมการเลือกเข้าศึกษาในสถาบันการศึกษาในเขตกรุงเทพฯ และปริมณฑล โดยไม่ได้คำนึงถึง เรื่องระยะทางในการเดินทางทำให้ต้องเสียค่าใช้จ่ายในการเดินทางและค่าที่พัก รวมทั้งทำให้เกิดความแออัดในพื้นที่ กรุงเทพฯ และปริมณฑล

(2) พัฒนาหลักสูตรการเรียนการสอนให้ทันสมัยเพื่อให้สามารถผลิตบุคลากรหรือแรงงาน ได้ตรงตามความต้องการของพื้นที่ อาทิ ยานยนต์ไฟฟ้า ในเขตจังหวัดพระนครศรีอยุธยา

(3) สนับสนุนเทคโนโลยีทางการศึกษาให้แก่สถานศึกษาที่อยู่ห่างไกลความเจริญและมีความขาดแคลน อาทิ จังหวัดชัยนาท และกาญจนบุรี

(4) ส่งเสริมและสนับสนุนการสร้างทักษะใหม่ที่เป็นการทำงานให้สอดคล้องกับความต้องการ (ReSkill) ควบคู่กับการพัฒนาเพื่อยกระดับทักษะเดิมให้ดีขึ้นรองรับการเติบโตในอนาคต (UpSkill) เพื่อพัฒนาผลิตภาพแรงงานให้ สูงขึ้น โดยเฉพาะพื้นที่จังหวัดที่มีความต้องการแรงงานที่ทักษะฝีมือสูง อาทิ จังหวัดพระนครศรีอยุธยา สมุทรปราการ และ ปทุมธานี

แนวทางที่ 6 พัฒนาเมือง เขตเศรษฐกิจพิเศษชายแดนและเมืองชายแดน รวมทั้งพื้นที่ระเบียงเศรษฐกิจพิเศษภาคกลาง - ตะวันตก ให้เอื้อต่อการพัฒนาเศรษฐกิจและสังคมในอนาคต
โดยมีแนวทางการพัฒนาที่สำคัญ ดังนี้

- (1) เร่งดำเนินการวางแผนพัฒนารูปแบบเมืองเพื่อรองรับการขยายตัวของเมืองในอนาคต โดยคำนึงถึงหลักอารยสถาปัตย์ (Universal Design) เพื่อคนทุกกลุ่ม
- (2) วางแผนบริหารจัดการพื้นที่ให้เอื้อต่อการพัฒนาในอนาคต โดยคำนึงถึงความยั่งยืน ทางภูมินิเวศ ภูมิสังคม และภูมิวัฒนธรรม บนพื้นฐานการมีส่วนร่วมของทุกภาคส่วนในสังคม
- (3) เร่งพัฒนาโครงสร้างพื้นฐาน ระบบขนส่งมวลชนและระบบขนส่งสาธารณะทั้งทางบก ทางน้ำ และทางอากาศ เพื่ออำนวยความสะดวกในการคมนาคมขนส่งสินค้า โดยให้ความสำคัญกับการพัฒนาระบบขนส่งต่อเนื่องหลายรูปแบบที่มุ่งเน้นการพัฒนาระบบเชื่อมต่อ เพื่อเพิ่มประสิทธิภาพและลดต้นทุนการคมนาคมขนส่ง ให้เอื้อต่อการพัฒนาธุรกิจบริการโลจิสติกส์ โดยเฉพาะการรวบรวมและกระจายสินค้าที่จะเติบโตควบคู่กับธุรกิจ e-Commerce
- (4) เร่งดำเนินการพัฒนาตามแผนพัฒนาระเบียงเศรษฐกิจพิเศษภาคกลาง - ตะวันตก (CWEC) ในพื้นที่จังหวัดกาญจนบุรี สุพรรณบุรี พระนครศรีอยุธยา และนครปฐม

แนวทางที่ 7 พื้นที่ทรัพยากรธรรมชาติและแก้ไขปัญหาสิ่งแวดล้อม

โดยมีแนวทางการพัฒนาที่สำคัญ ดังนี้

- (1) ส่งเสริมและสนับสนุนการนำเทคโนโลยีและนวัตกรรมมาใช้เพื่อป้องกันและแก้ไขปัญหาสิ่งแวดล้อมและภัยพิบัติที่เป็นปัญหาสำคัญของภาค อาทิ การป้องกันและแก้ไขปัญหาน้ำท่วมในเขตลุ่มน้ำเจ้าพระยา การแก้ไขปัญหาการรุกรานน้ำเค็มในเขตจังหวัดสมุทรสาคร สมุทรสงคราม และสมุทรปราการ การแก้ไขปัญหามลพิษในเขตพื้นที่เมืองและแหล่งอุตสาหกรรมของจังหวัดสมุทรปราการ นนทบุรี ปทุมธานี สมุทรสาคร พระนครศรีอยุธยา และสระบุรี และการแก้ไขปัญหาการกัดเซาะชายฝั่งทะเลที่มีความรุนแรงในจังหวัดประจวบคีรีขันธ์ เพชรบุรี และสมุทรปราการ
- (2) บริหารจัดการน้ำอย่างเป็นระบบทั้งลุ่มน้ำ ในเขตลุ่มน้ำที่สำคัญของภาคกลาง อาทิ ลุ่มน้ำเจ้าพระยา ลุ่มน้ำแม่กลอง ลุ่มน้ำท่าจีน และลุ่มน้ำป่าสัก เพื่อให้มีน้ำใช้อย่างเพียงพอและเหมาะสมทั้งในด้านการอุปโภคบริโภคในภาคครัวเรือน และใช้ในภาคการผลิตและบริการ
- (3) ปรับแนวทางการพัฒนาภาคการผลิตและบริการในอนาคตให้เติบโตบนคุณภาพชีวิตและเป็นมิตรกับสิ่งแวดล้อม อาทิ การส่งเสริมการปลูกไม้เศรษฐกิจ เพื่อเพิ่มพื้นที่สีเขียว โดยเฉพาะในเขตจังหวัดที่ไม่มีพื้นที่ป่าไม้ อาทิ อ่างทอง นนทบุรี และปทุมธานี
- (4) บริหารจัดการการใช้ประโยชน์จากทรัพยากรธรรมชาติ ให้เกิดความคุ้มค่ามากที่สุด โดยคำนึงถึงความสามารถในการฟื้นคืนทรัพยากรธรรมชาติและระบบนิเวศกลับสู่สภาพเดิม

4.2 แผนพัฒนายุทธศาสตร์กลุ่มจังหวัด

ยุทธศาสตร์กลุ่มจังหวัดภาคกลางตอนบน (พ.ศ. 2566 – 2570)



(จังหวัดพระนครศรีอยุธยา จังหวัดชัยนาท จังหวัดลพบุรี จังหวัดสระบุรี จังหวัดสิงห์บุรี และจังหวัดอ่างทอง)

“ลุ่มน้ำแห่งประวัติศาสตร์เศรษฐกิจดิจิทัลเชิงสร้างสรรค์ที่ยั่งยืน”

เป้าหมายการพัฒนาที่ยั่งยืนของ UN (SDG)

เป้าหมายระดับชาติ มั่นคง มั่งคั่ง ยั่งยืน

เป้าหมายระดับภาค เป็นฐานการผลิตสินค้าและบริการมูลค่าสูง

หมุดหมาย แผนพัฒนาเศรษฐกิจและสังคมแห่งชาติฉบับที่ 13 (เศรษฐกิจสร้างคุณค่า สังคมเดินหน้าอย่างยั่งยืน)

ลุ่มน้ำแห่งประวัติศาสตร์เศรษฐกิจดิจิทัลเชิงสร้างสรรค์ที่ยั่งยืน

เศรษฐกิจดิจิทัล : การขับเคลื่อนเศรษฐกิจของกลุ่มจังหวัดโดยการนำเอาเทคโนโลยีดิจิทัลเข้ามาใช้เพื่อเพิ่มผลผลิต เพิ่มผลงาน โดยใช้เวลาป้อนลงและสร้างมูลค่าเพิ่มให้แก่สินค้าและบริการต่าง ๆ

เศรษฐกิจสร้างสรรค์ : แนวคิดในการนำ "สินทรัพย์ทางวัฒนธรรม" (cultural assets-based) ทั้งที่จับต้องได้และจับต้องไม่ได้ผนวกเข้ากับ "นวัตกรรม" (innovation) และ "ความคิดสร้างสรรค์" (creativity) มาใช้ประโยชน์เชิงพาณิชย์ (commercialization) สร้างเป็นสินค้าและบริการที่มีมูลค่าทางเศรษฐกิจ

การพัฒนาที่ยั่งยืน : การพัฒนาที่ตอบสนองความจำเป็นของคนยุคปัจจุบันโดยไม่ลดขีดความสามารถในการตอบสนองความจำเป็นของคนยุคต่อไป โดยใช้ทรัพยากรของกลุ่มจังหวัดทั้งภาคเกษตร อุตสาหกรรม การท่องเที่ยว ทรัพยากรอื่น ๆ ให้คุ้มค่า เกิดประโยชน์สูงสุด โดยคำนึงถึงสิ่งแวดล้อม

ข้อคิดเห็นจากภาคเอกชน ภาควิชาการ

ความเหลื่อมล้ำ การบริหาร ไร้อคติ การจัดการขยะ ศูนย์กลางอาหาร เขตอุตสาหกรรม นวัตกรรม การท่องเที่ยว จัดการน้ำ เพื่อสุขภาพ การท่องเที่ยว

4.2.1 ประเด็นการพัฒนาของกลุ่มจังหวัด

ประเด็นการพัฒนาที่ 1 สร้างฐานการผลิตสินค้าเกษตร อาหารเพื่อสุขภาพมูลค่าสูง ที่เป็นมิตรกับสิ่งแวดล้อม

- วัตถุประสงค์**
- ยกระดับและสร้างผู้ประกอบการใหม่ให้มีศักยภาพด้วยเทคโนโลยี/นวัตกรรม และความคิดสร้างสรรค์
 - เพิ่มประสิทธิภาพการผลิตสินค้าเกษตรและอาหารเพื่อสุขภาพด้วยเทคโนโลยี/นวัตกรรม ที่เป็นมิตรกับสิ่งแวดล้อม
 - สร้างมูลค่าเพิ่มให้กับสินค้าเกษตรและอาหารเพื่อสุขภาพด้วยเทคโนโลยี/นวัตกรรมที่เป็นมิตรกับสิ่งแวดล้อม
- เป้าหมาย**
- มูลค่าสินค้าเกษตรเพิ่มขึ้น
- ตัวชี้วัด**
- อัตราการขยายตัวของมูลค่าผลิตภัณฑ์มวลรวมภาคเกษตรของกลุ่มจังหวัดเพิ่มขึ้น
 - รายได้สุทธิจากภาคการเกษตรเพิ่มขึ้น
 - กำไรของวิสาหกิจขนาดกลางและขนาดย่อมต่อมูลค่าผลิตภัณฑ์มวลรวมทั้งหมดแบบปริมาณลูกโซ่เพิ่มขึ้น

แนวทางการพัฒนา

- สร้างและพัฒนาผู้ประกอบการอัจฉริยะด้วยเทคโนโลยี นวัตกรรม และความคิดสร้างสรรค์
- พัฒนาศักยภาพการผลิตสินค้าเกษตรและอาหารเพื่อสุขภาพ สร้างมูลค่าเพิ่มสินค้าเกษตรแปรรูป วัสดุเหลือใช้ทางการเกษตร ด้วยเทคโนโลยีและนวัตกรรม
- เพิ่มประสิทธิภาพการบริหารจัดการสินค้าเกษตรตลอดห่วงโซ่คุณค่าด้วยเทคโนโลยีและนวัตกรรม

ประเด็นการพัฒนาที่ 2 ยกระดับการท่องเที่ยวมูลค่าสูงด้วยเทคโนโลยีและนวัตกรรมบนพื้นฐานของการท่องเที่ยวอย่างรับผิดชอบ

- วัตถุประสงค์**
- พัฒนาและยกระดับแหล่งท่องเที่ยวทางประวัติศาสตร์ วัฒนธรรม เชิงนิเวศน์ เชิงสุขภาพ เชิงกีฬา และแหล่งท่องเที่ยวชุมชน ให้ได้มาตรฐานและมีความปลอดภัย และรองรับการท่องเที่ยวสีเขียว
 - เพิ่มขีดความสามารถในการแข่งขันของผู้ประกอบการธุรกิจและบุคลากรด้านการท่องเที่ยว รองรับกระแสการเปลี่ยนแปลงโลก
 - พัฒนาและยกระดับสินค้าอาหารท้องถิ่นและสมุนไพร ผลิตภัณฑ์ชุมชน และธุรกิจบริการด้านการท่องเที่ยวให้ได้มาตรฐาน เพื่อสร้างศักยภาพการแข่งขันทางการตลาดภายในและต่างประเทศ
 - สร้างสรรค์คุณค่าด้านการท่องเที่ยวและเชื่อมโยงกิจกรรมการท่องเที่ยวของกลุ่มจังหวัดอย่างมีส่วนร่วม
- เป้าหมาย**
- ความสามารถในการแข่งขันด้านท่องเที่ยวสูงขึ้น
- ตัวชี้วัด**
- ร้อยละที่เพิ่มขึ้นของรายได้จากการท่องเที่ยว
 - ค่าใช้จ่ายของนักท่องเที่ยวเฉลี่ยต่อหัวเพิ่มขึ้น

แนวทางการพัฒนา

- พัฒนาและยกระดับแหล่งท่องเที่ยวทางประวัติศาสตร์ วัฒนธรรม เชิงนิเวศน์ เชิงสุขภาพ เชิงกีฬา และแหล่งท่องเที่ยวชุมชน ตามมาตรฐานและความปลอดภัย ด้วยหลัก Universal Design และรองรับการท่องเที่ยวสีเขียว
- ส่งเสริมและพัฒนาผู้ประกอบการธุรกิจ และบุคลากรด้านการท่องเที่ยวให้มีศักยภาพในการแข่งขัน และบริหารจัดการด้านการท่องเที่ยวด้วยเทคโนโลยี ความคิดเชิงสร้างสรรค์ และความรับผิดชอบต่อสังคมและสิ่งแวดล้อม
- เพิ่มผลิตภาพและสร้างมูลค่าเพิ่มให้แก่ สินค้าอาหารท้องถิ่นและสมุนไพร ผลิตภัณฑ์ชุมชน ธุรกิจบริการ ให้ได้มาตรฐานทางการตลาดภายในและต่างประเทศด้วยเทคโนโลยีและนวัตกรรม
- ส่งเสริมการตลาดด้านการท่องเที่ยวและเชื่อมโยงกิจกรรมการท่องเที่ยวของกลุ่มจังหวัด ด้วยการใช้เทคโนโลยีและนวัตกรรม

ประเด็นการพัฒนาที่ 3 เพิ่มมูลค่าห่วงโซ่อุปทานอุตสาหกรรมและบริการในอนาคต

- วัตถุประสงค์**
- พัฒนาการผลิตกำลังคนให้มีทักษะรองรับอุตสาหกรรมและบริการในอนาคต
 - เพิ่มประสิทธิภาพการจัดการโลจิสติกส์และห่วงโซ่อุปทานที่เอื้อต่อการพัฒนาอุตสาหกรรมและบริการในอนาคต

- เป้าหมาย**
- กำลังคนมีศักยภาพเพิ่มขึ้น
 - ภาคขนส่งและโลจิสติกส์มีศักยภาพเพิ่มขึ้น

- ตัวชี้วัด**
- อัตราการขยายตัวผลิตภาพแรงงานเพิ่มขึ้น
 - สัดส่วนผลิตภัณฑ์มวลรวมสาขาขนส่ง สถานที่เก็บสินค้าและการคมนาคมต่อผลิตภัณฑ์มวลรวมกลุ่มจังหวัดทั้งหมดเพิ่มขึ้น

แนวทางการพัฒนา

- พัฒนาศักยภาพกำลังคนทุกกลุ่ม ทุกช่วงวัยเพื่อสร้างทักษะใหม่ที่จำเป็น และยกระดับทักษะเดิมรองรับอุตสาหกรรมและบริการในอนาคต
- ส่งเสริมและสนับสนุนการเชื่อมโยงห่วงโซ่อุปทานอุตสาหกรรมและบริการอย่างมีประสิทธิภาพ

ประเด็นการพัฒนาที่ 4 การจัดการทรัพยากรธรรมชาติสิ่งแวดล้อมและพลังงานแบบมีส่วนร่วมอย่างยั่งยืน

- วัตถุประสงค์**
- ทรัพยากรธรรมชาติและสิ่งแวดล้อมได้รับการจัดการให้มีคุณภาพดีตามเกณฑ์มาตรฐานแบบมีส่วนร่วม

- เป้าหมาย**
- มลพิษทางอากาศลดลง
 - การบริหารจัดการน้ำในเขตลุ่มน้ำเจ้าพระยา/ป่าสัก สามารถป้องกันและแก้ไขปัญหาอุทกภัยและภัยแล้งอย่างเป็นระบบเพื่อสร้างความสมดุลและยั่งยืน

- ตัวชี้วัด**
- สัดส่วนจำนวนวันที่มีคุณภาพอากาศในเกณฑ์มาตรฐานเพิ่มขึ้น
 - สัดส่วนพื้นที่ประสบอุทกภัยและภัยแล้งลดลง
 - ค่าดัชนีคุณภาพน้ำ (WQI) ของแม่น้ำเจ้าพระยา/ป่าสักในกลุ่มจังหวัดภาคกลางตอนบนเพิ่มขึ้นเมื่อเทียบกับปีฐาน

แนวทางการพัฒนา

- สร้างจิตสำนึก และส่งเสริมให้ชุมชน หน่วยงานภาครัฐและภาคเอกชนมีส่วนร่วมในการใช้พลังงานทดแทนอย่างกว้างขวาง
- บริหารจัดการทรัพยากรน้ำ และจัดการคุณภาพสิ่งแวดล้อมทางน้ำในลุ่มน้ำเจ้าพระยา/ป่าสักของกลุ่มจังหวัดภาคกลางตอนบนอย่างมีส่วนร่วมและมีประสิทธิภาพ ด้วยเทคโนโลยีและนวัตกรรม

4.3 แผนพัฒนาจังหวัด

แผนพัฒนาจังหวัดสระบุรี (พ.ศ. 2566 – 2570)

วิสัยทัศน์

“เมืองอุตสาหกรรมสีเขียวอัจฉริยะ สังคมแห่งคุณภาพชีวิต”

พันธกิจ

1. นำภารกิจของรัฐและนโยบายของรัฐบาลไปปฏิบัติให้เกิดผลสัมฤทธิ์
2. ดูแลให้มีการปฏิบัติบังคับการให้เป็นไปตามกฎหมาย เพื่อให้เกิดความสงบเรียบร้อยและเป็นธรรมในสังคม
3. จัดให้มีการคุ้มครอง ป้องกัน ส่งเสริมและช่วยเหลือประชาชนและชุมชนที่ด้อยโอกาส เพื่อให้ได้รับความเป็นธรรมทั้งในด้านเศรษฐกิจ สังคมและความมั่นคงในการดำรงชีวิตอย่างพอเพียง
4. จัดให้มีการบริการภาครัฐโดยยึดหลักธรรมาภิบาล เพื่อให้ประชาชนสามารถเข้าถึงได้อย่างเสมอภาครวดเร็วและมีคุณภาพ
5. ปฏิบัติหน้าที่อื่นตามที่คณะรัฐมนตรี กระทรวง ทบวง กรมหรือหน่วยงานอื่นของรัฐ มอบหมายหรือที่มีกฎหมายกำหนด

เป้าประสงค์รวม

ประชาชนทุกกลุ่มทุกช่วงวัยในจังหวัดสระบุรีมีคุณภาพชีวิตที่ดี มีความสุขรวมถึงมีรายได้หลักจากการผลิตภาคเกษตร การค้า การท่องเที่ยว และมีโครงสร้างพื้นฐาน และระบบโลจิสติกส์ที่ได้มาตรฐานและเป็นเมืองอุตสาหกรรมเชิงนิเวศ ภายใต้การพัฒนาเมืองที่เป็นมิตรกับสิ่งแวดล้อม

จุดเน้นทางยุทธศาสตร์

1. ส่งเสริมการพัฒนาเศรษฐกิจด้านอุตสาหกรรม คำนึงถึงการพัฒนาอุตสาหกรรมที่เป็นมิตรกับสิ่งแวดล้อม หาพื้นที่ปลูกป่าเพิ่มพื้นที่สีเขียวให้จังหวัด
2. ส่งเสริมกิจกรรมการท่องเที่ยวรูปแบบต่าง ๆ พัฒนาผลิตภัณฑ์และบริการด้านการท่องเที่ยว เพื่อสร้างโอกาส/ยกระดับรายได้และสร้างมูลค่าเพิ่มให้กับผลิตภัณฑ์และบริการด้านการท่องเที่ยวโดยนำวิถีชีวิต ศิลปวัฒนธรรม ภูมิปัญญาท้องถิ่นมาสร้างงานและสร้างรายได้
3. ส่งเสริมการพัฒนาเพื่อเพิ่มศักยภาพด้านกระบวนการผลิตและการแปรรูป ผลผลิตภาคการเกษตร เพื่อยกระดับราคาสินค้าภาคการเกษตร การประชาสัมพันธ์เพื่อเพิ่มช่องทางการผลิต เพื่อแก้ไขปัญหาความยากจนของประชาชนในพื้นที่จังหวัดสระบุรี
4. ปรับปรุงระบบโครงข่ายคมนาคม ซึ่งเป็นเส้นทางในการขนส่งสินค้า ด้านอุตสาหกรรม เพื่อส่งเสริมและกระตุ้นให้เกิดรายได้จากภาคอุตสาหกรรม รวมทั้งเพื่อลดปัญหามลพิษจากฝุ่นละอองที่เกิดขึ้นจากการสัญจร

4.3.1 ประเด็นยุทธศาสตร์

ประเด็นการพัฒนาที่ 1 ยกระดับการพัฒนาเมืองอุตสาหกรรมเชิงนิเวศ

จากศักยภาพด้านอุตสาหกรรมที่เป็นฐานการผลิตอุตสาหกรรมที่สำคัญของประเทศเป็นแหล่งผลิตปูนซีเมนต์ อุตสาหกรรมก่อสร้างที่สำคัญ โดยต้องมีการส่งเสริมความเชื่อมโยงของนิคมอุตสาหกรรมสวนอุตสาหกรรม เขตประกอบการอุตสาหกรรม หรือชุมชนอุตสาหกรรมกับกลุ่มโรงงานองค์กร หน่วยงานท้องถิ่นและชุมชนโดยรอบ ให้เจริญเติบโตไปด้วยกัน ภายใต้การกำกับดูแลสิ่งแวดล้อมที่ดีและการร่วมมือกันขับเคลื่อนอย่างจริงจังของคนในพื้นที่ ดังนั้นจึงเป็นประเด็นสำคัญในการพัฒนา

- วัตถุประสงค์** - พัฒนาเมืองอุตสาหกรรมเชิงนิเวศเติบโตอย่างสมดุลและต่อเนื่อง
- เป้าหมาย** - ภาคอุตสาหกรรมได้รับการพัฒนาเป็นอุตสาหกรรมเชิงนิเวศ
- ตัวชี้วัด** - จำนวนสถานประกอบการที่ผ่านเกณฑ์ Green Industry เพิ่มขึ้น
- ระดับการผ่านเกณฑ์ประเมินอุตสาหกรรมเชิงนิเวศ ในพื้นที่การพัฒนาเมืองอุตสาหกรรมเชิงนิเวศเพิ่มขึ้น
- ร้อยละที่เพิ่มขึ้นของผลิตภัณฑ์มวลรวมภาคอุตสาหกรรมต่อผลิตภัณฑ์มวลรวมจังหวัด

แนวทางการพัฒนา

- พัฒนาโครงสร้างพื้นฐานและระบบโลจิสติกส์ให้ได้มาตรฐาน
- ส่งเสริมคุณภาพสิ่งแวดล้อมสู่การเป็นเมืองน่าอยู่
- ยกระดับการบริหารจัดการสู่เมืองอุตสาหกรรมเชิงนิเวศ

ประเด็นการพัฒนาที่ 2 เสริมสร้างศักยภาพชุมชนและเมืองสีเขียวอย่างยั่งยืน

จังหวัดสระบุรีให้ความสำคัญในการพัฒนาเมืองและชุมชนเพื่อให้ประชาชนมีคุณภาพชีวิตที่ดีขึ้นไปพร้อมกับสิ่งแวดล้อมที่ดี ทั้งทางด้านการศึกษา ความปลอดภัย ความมั่นคง ด้านสุขภาพและโครงสร้างพื้นฐานอันจำเป็นต่อการพัฒนาชุมชนและเมือง นอกจากนี้ยังให้ความสำคัญในการเข้าถึงบริการภาครัฐ โดยต้องพัฒนาคุณภาพการให้บริการของภาครัฐ เพื่อให้ประชาชนสามารถเข้าถึงบริการได้อย่างมีประสิทธิภาพ

- วัตถุประสงค์** - ประชาชนทุกกลุ่มทุกช่วงวัยมีคุณภาพชีวิตที่ดีและมีความสุข
- พัฒนาชุมชนและเมืองให้มีคุณภาพและทันสมัยก้าวทันโลก
- ประชาชนและผู้รับบริการทุกกลุ่มสามารถเข้าถึงบริการสาธารณะอย่างทั่วถึง

เป้าหมาย - ยกระดับคุณภาพชีวิตของประชาชน

- ตัวชี้วัด** - ครอบครัวยุคใหม่มีความอบอุ่นที่ผ่านตามเกณฑ์ จปฐ. เพิ่มขึ้น
- ร้อยละของหมู่บ้านที่ไม่พบปัญหาเสาพิศิต
- สัดส่วนของขยะมูลฝอยชุมชนที่ได้รับการจัดการอย่างถูกต้องเพิ่มขึ้น
- อัตราการเกิดคดีอาชญากรรมต่อประชากรแสนคนลดลง

แนวทางการพัฒนา

- พัฒนาศักยภาพและคุณภาพชีวิตของประชาชนทุกกลุ่มทุกช่วงวัย เสริมสร้างความมั่นคงและความปลอดภัยในชีวิตและทรัพย์สิน
- พัฒนาชุมชนและเมืองให้มีคุณภาพอย่างมีส่วนร่วม
- เพิ่มประสิทธิภาพระบบการบริการสาธารณะสู่การเป็นเมืองอัจฉริยะ

ประเด็นการพัฒนาที่ 3 ยกระดับคมนาคมขนส่งและโลจิสติกส์เพื่อรองรับอุตสาหกรรม และบริการสู่ภูมิภาค

อาเซียน

จากนโยบายโครงสร้างพื้นฐานด้านคมนาคมมุ่งยกระดับการขนส่งและโลจิสติกส์

เพื่อเพิ่มขีดความสามารถในการแข่งขันของประเทศโดยพัฒนาโครงสร้างพื้นฐานด้านคมนาคมขนส่งในทุกสาขา ทั้งทางราง ถนน น้ำ และอากาศ รวมทั้งการเชื่อมโยงโครงข่ายอย่างเป็นระบบ ซึ่งกระทรวงคมนาคมได้เร่งรัดขับเคลื่อนการดำเนินโครงการภายใต้แผนดังกล่าวอย่างเป็นรูปธรรมภายใต้โครงการพัฒนาระบบรถไฟความเร็วสูง เพื่อเชื่อมโยงภูมิภาคช่วงกรุงเทพมหานคร - หนองคาย (ระยะที่ 1 ช่วงกรุงเทพมหานคร - นครราชสีมา) โครงการพัฒนาทางหลวงพิเศษระหว่างเมือง 3 โครงการ (สายพญา - มาบตาพุด สายบางปะอิน - นครราชสีมา และสายบางใหญ่ - กาญจนบุรี) จังหวัดสระบุรีจึงให้ความสำคัญในการพัฒนาการด้านคมนาคมขนส่งและโลจิสติกส์ เพื่อให้เป็นศูนย์กลางการขนส่งในภูมิภาคที่สามารถเชื่อมโยงในกลุ่มระเบียงเศรษฐกิจพิเศษ ภาคตะวันออกเฉียงเหนือ (Northeastern Economic Corridor: NeEC - Bioeconomy) และระเบียงเศรษฐกิจพิเศษภาคกลาง - ตะวันตก (Central - Western Economic Corridor: CWEC)

วัตถุประสงค์ - พัฒนาโครงข่ายการคมนาคมขนส่งเชื่อมภูมิภาคกับระเบียงเศรษฐกิจพิเศษภาคตะวันออกเฉียงเหนือ

- พัฒนาระบบการคมนาคมขนส่งอัจฉริยะที่เป็นมิตรกับสิ่งแวดล้อม

เป้าหมาย - โครงสร้างพื้นฐาน และระบบโลจิสติกส์ที่ได้มาตรฐาน

- การขนส่งที่ปลอดภัยและเป็นมิตรกับสิ่งแวดล้อม

ตัวชี้วัด - จำนวนที่เพิ่มขึ้นของสายทางที่ได้รับการพัฒนา

- สัดส่วนผลิตภัณฑ์มวลรวมสาขาขนส่ง สถานที่เก็บสินค้าและการคมนาคมต่อผลิตภัณฑ์มวลรวมจังหวัดทั้งหมดเพิ่มขึ้น

แนวทางการพัฒนา

- พัฒนาโครงสร้างพื้นฐานด้านการขนส่งและเครือข่ายโลจิสติกส์เชื่อมภูมิภาคกับระเบียงเศรษฐกิจพิเศษภาคตะวันออกเฉียงเหนือ

- พัฒนาระบบการคมนาคมขนส่งที่ปลอดภัยด้วยเทคโนโลยีและเป็นมิตรกับสิ่งแวดล้อม

ประเด็นการพัฒนาที่ 4 ยกระดับขีดความสามารถในการผลิตภาคเกษตร การค้าการท่องเที่ยว และบริการมูลค่าสูงที่เป็นมิตรกับสิ่งแวดล้อม

จากศักยภาพด้านการผลิตในภาคการเกษตรที่เป็นแหล่งผลิตสินค้าเกษตรและเกษตรแปรรูปที่สำคัญของภาคกลาง โคนม และแป๊ะหนือ การท่องเที่ยวที่มีความหลากหลายทั้งในท่องเที่ยวทางประวัติศาสตร์ ชุมชน และธรรมชาติ ซึ่งสามารถรองรับนักท่องเที่ยวได้หลากหลาย ดังนั้นเพื่อให้เกิดการพัฒนาจังหวัดสระบุรีอย่างมีประสิทธิภาพจึงให้ความสำคัญในการยกระดับขีดความสามารถในการผลิตในด้านต่าง ๆ เพื่อเพิ่มมูลค่าสินค้าและบริการให้สามารถแข่งขันได้

วัตถุประสงค์ - พัฒนาศักยภาพการผลิตภาคเกษตร การค้า การท่องเที่ยวและบริการมูลค่าสูงที่เป็นมิตรกับสิ่งแวดล้อม

- เพิ่มศักยภาพในการเชื่อมโยงภาคเกษตร การค้า การท่องเที่ยวและบริการ

เป้าหมาย - ยกระดับขีดความสามารถในการผลิตภาคเกษตร การค้า การท่องเที่ยวและบริการ

- ตัวชี้วัด**
- ร้อยละที่เพิ่มขึ้นของผลิตภัณฑ์มวลรวมจังหวัดภาคเกษตร
 - ร้อยละที่เพิ่มขึ้นของผลิตภัณฑ์มวลรวมจังหวัดภาคบริการ
 - ร้อยละที่เพิ่มขึ้นของจำนวนผู้เยี่ยมเยือน

แนวทางการพัฒนา

- ส่งเสริมและพัฒนาศักยภาพผู้ประกอบการและกำลังคนภาคเกษตร SMEs การค้า การท่องเที่ยวและบริการ
 - พัฒนาประสิทธิภาพกระบวนการผลิตภาคเกษตร SMEs การค้า การท่องเที่ยว และบริการ มูลค่าสูงที่เป็นมิตรต่อสิ่งแวดล้อม
- ยกระดับการบริหารจัดการ การตลาด และการประชาสัมพันธ์เชิงรุก

4.4. ยุทธศาสตร์การพัฒนาขององค์การบริหารส่วนจังหวัดสระบุรี

เพื่อนำไปสู่การบรรลุวิสัยทัศน์ขององค์การบริหารส่วนจังหวัดสระบุรี จึงกำหนดประเด็นยุทธศาสตร์หลักในการดำเนินงาน 4 ด้าน พร้อมเป้าประสงค์ในแต่ละยุทธศาสตร์ ดังนี้

ยุทธศาสตร์ที่ 1 ด้านโครงสร้างพื้นฐาน

เป้าประสงค์ - เพื่อสร้างและซ่อมบำรุงโครงสร้างพื้นฐานในเขตจังหวัดสระบุรีให้มีความพร้อมเพื่อสนับสนุน

การดำเนินงานตามยุทธศาสตร์ด้านอื่น ๆ โดยเฉพาะอย่างยิ่งด้านการคมนาคมขนส่ง และสาธารณูปโภคต่าง ๆ

- กลยุทธ์**
- พัฒนาระบบสาธารณูปการ
 - พัฒนาระบบสาธารณูปโภค

- ตัวชี้วัด**
- ร้อยละของถนนลาดยางเชื่อมต่อระหว่างตำบล
 - ร้อยละของถนนคอนกรีตเสริมเหล็กเชื่อมต่อระหว่างตำบล
 - ร้อยละของถนนลูกรังเชื่อมต่อระหว่างตำบล
 - ร้อยละของถนนที่ได้รับการปรับปรุง/ซ่อมแซม
 - ร้อยละของรางระบายน้ำและทางเท้าที่มีการปรับปรุง
 - ร้อยละความพึงพอใจของประชาชน
 - ร้อยละของพื้นที่ในจังหวัดสระบุรีมีไฟฟ้าเพิ่มขึ้น

ยุทธศาสตร์ที่ 2 ด้านการส่งเสริมคุณภาพชีวิต

- เป้าประสงค์**
- เพื่อเสริมสร้างให้ประชาชนในจังหวัดสระบุรีมีคุณภาพชีวิตที่ดี ระบบการสาธารณสุข การดูแลเด็ก ผู้สูงอายุ ผู้พิการ ผู้ใช้แรงงาน ตลอดจนการพัฒนาอาชีพ โดยการน้อมนำ แนวพระราชดำริเกี่ยวกับปรัชญาเศรษฐกิจพอเพียงอันสามารถนำรายได้มาสู่ชาวสระบุรี อย่างต่อเนื่องและยั่งยืน
 - เพื่อให้ประชาชนในพื้นที่จังหวัดสระบุรีมีความรู้สึกรับประกันความปลอดภัยในการดำรงชีวิต และทรัพย์สิน อาชญากรรมในพื้นที่ลดลง ปัญหายาเสพติด อบายมุขได้รับการกำจัดอย่างจริงจัง
 - เพื่อรักษาควบคุมคุณภาพสิ่งแวดล้อมให้อยู่ในเกณฑ์มาตรฐาน ประชาชนอยู่ในสิ่งแวดล้อมที่ปราศจากมลภาวะ คุณภาพน้ำ อากาศ เสียยได้รับการจัดการอย่างเป็นระบบและจริงจังและมีการบริหารจัดการขยะอย่างมีประสิทธิภาพ

กลยุทธ์

- ส่งเสริมพัฒนาอาชีพสู่ความเป็นอยู่อย่างยั่งยืน
- พัฒนาชุมชนน่าอยู่
- เสริมสร้างความมั่นคงและความปลอดภัยในชีวิตและทรัพย์สิน
- เสริมสร้างบริหารจัดการและอนุรักษ์ ทรัพยากรธรรมชาติและสิ่งแวดล้อม
- ส่งเสริมปรับปรุงพัฒนาแหล่งท่องเที่ยว
- ส่งเสริมการสาธารณสุข การกีฬา และนันทนาการ
- เสริมสร้างและพัฒนาระบบพลังงานไฟฟ้าส่องสว่างที่เป็นมิตรกับสิ่งแวดล้อม

ตัวชี้วัด

- ร้อยละของประชาชนได้รับความรู้เกี่ยวกับเศรษฐกิจพอเพียง
- ร้อยละความพึงพอใจของประชาชน
- ร้อยละของประชาชนที่ได้รับการอบรมด้านอาชีพ
- ร้อยละของจำนวนผู้เข้าร่วมโครงการอบรม
- ร้อยละของงบประมาณที่ได้รับการสนับสนุนเพิ่มขึ้น
- ร้อยละของอาสาสมัครที่ได้รับการสนับสนุน
- ร้อยละของชุมชนที่ได้รับความปลอดภัยเพิ่มขึ้น
- จำนวนสนามกีฬาระดับอำเภอที่ก่อสร้าง/ปรับปรุง
- ร้อยละของเยาวชนในจังหวัดสระบุรีได้รับความรู้ด้านยาเสพติดและปัญหาอาชญากรรม
- ร้อยละของเยาวชนที่เข้าร่วมโครงการ/กิจกรรม
- ร้อยละของพื้นที่ที่มีกล้องวงจรปิด
- ร้อยละการขุดลอกคลองที่เชื่อมต่อระหว่างตำบล
- ร้อยละของประชาชนตระหนักถึงอันตรายของสารเคมี
- ร้อยละของประชาชนที่ตระหนักถึงคุณค่าของป่าไม้
- ร้อยละของคูคลองที่เชื่อมต่อระหว่างตำบลสะอาดมากขึ้นและวัชพืชน้อยลง
- ร้อยละของจำนวนชุมชนที่มีการจัดระบบการจัดการขยะ
- ร้อยละของผู้เข้าร่วมโครงการ/กิจกรรมตระหนักถึงความสำคัญของระบบการจัดการขยะ
- ร้อยละของจำนวนขยะที่นำไปต่อขายเพิ่มขึ้น
- ร้อยละของปริมาณขยะลดลง
- ร้อยละของจำนวนสถานพยาบาลได้รับการสนับสนุนอุปกรณ์ครุภัณฑ์/เครื่องมือแพทย์

ยุทธศาสตร์ที่ 3 ด้านการส่งเสริมการศึกษา ศาสนา วัฒนธรรม

เป้าประสงค์

- เพื่อส่งเสริมการศึกษาทุกระบบของจังหวัดสระบุรี สามารถเอื้อประโยชน์ต่อการพัฒนา คุณภาพบุคลากรในพื้นที่อย่างทั่วถึง มีการเสริมสร้างจิตสำนึกในด้านศาสนา ประเพณี วัฒนธรรมให้ซึมซับเข้าสู่จิตใจของประชาชน
- เพื่อส่งเสริมการลงทุน พานิชยกรรม และการท่องเที่ยวของจังหวัดสระบุรี โดยการประชาสัมพันธ์และการนำเสนอข้อมูลในรูปแบบต่าง ๆ เพื่อเป็นการกระตุ้นเศรษฐกิจและสร้างรายได้ให้กับประชาชน เพื่การดำรงชีวิตที่มีคุณภาพ

- เพื่อส่งเสริม และอนุรักษ์วัฒนธรรมประเพณี ภูมิปัญญาของจังหวัดสระบุรี ให้ดำรงอยู่ตลอดจนสร้างจิตสำนึกและความตระหนักถึงคุณค่าให้เกิดขึ้นในหมู่ประชาชนจังหวัดสระบุรี

กลยุทธ์

- ส่งเสริมสนับสนุนด้านการศึกษา และศาสนา
- ส่งเสริมศิลปวัฒนธรรม จารีตประเพณี และภูมิปัญญาท้องถิ่น
- ส่งเสริมการท่องเที่ยวเชิงวัฒนธรรม และประเพณี

ตัวชี้วัด

- ร้อยละของการจัดหาสื่อวัสดุอุปกรณ์เพื่อการจัดการศึกษา
- ร้อยละของการพัฒนาศักยภาพของนักเรียน นักศึกษา
- ร้อยละของการพัฒนาศักยภาพของบุคลากรทางการศึกษา
- ร้อยละของสถานที่ท่องเที่ยวที่ได้รับส่งเสริม
- ร้อยละของประชาชนที่เข้ามาท่องเที่ยวเพิ่มขึ้น
- ร้อยละของประชาชนที่เข้ามีส่วนร่วม
- ร้อยละของประชาชนตระหนักถึงความสำคัญของศิลปวัฒนธรรม จารีตประเพณี และภูมิปัญญาท้องถิ่น
- ร้อยละความพึงพอใจของประชาชน
- ร้อยละของประชาชนได้รับความรู้เกี่ยวกับศิลปวัฒนธรรม จารีตประเพณีและภูมิปัญญาท้องถิ่น
 - ร้อยละของประชาชนที่เข้าร่วมโครงการ/กิจกรรม

ยุทธศาสตร์ที่ 4 ด้านการพัฒน่องค์กรและบุคลากรสู่การบริหารจัดการที่ดี

เป้าประสงค์

- เพื่อเสริมสร้างระบบบริหารจัดการองค์กรที่มีประสิทธิภาพ สามารถให้บริการแก่ประชาชนได้อย่างทั่วถึงและมีคุณภาพ ตลอดจนเปิดโอกาสให้ประชาชนได้เข้ามามีส่วนร่วมในการบริหารจัดการท้องถิ่นของตนเอง

กลยุทธ์

- ส่งเสริมพัฒนาศักยภาพและประสิทธิภาพบุคลากร
- ส่งเสริมบริหารงานองค์กร
- ส่งเสริมมีส่วนร่วมในการบริหารจัดการ

ตัวชี้วัด

- ร้อยละของบุคลากรที่ได้รับการอบรม
- ร้อยละความพึงพอใจของบุคลากร
- ร้อยละของบุคลากรได้รับโอกาสในการศึกษาดูงาน
- ร้อยละความพึงพอใจของประชาชนที่ใช้บริการ
- ร้อยละของวัสดุ อุปกรณ์ ครุภัณฑ์ มีความทันสมัย และมีคุณภาพ
- ร้อยละของจำนวนเครือข่ายภาคประชาชนที่เข้ามามีส่วนร่วม
- ร้อยละของประชาชนเข้าร่วมกิจกรรมเสริมสร้างความเข้าใจถึงความสำคัญของสถาบันหลักชาติ ศาสนา พระมหากษัตริย์

6. ยุทธศาสตร์การพัฒนาขององค์กรปกครองส่วนท้องถิ่นในเขตจังหวัดสระบุรี (พ.ศ. 2566 – 2570)

วิสัยทัศน์

“ สนับสนุน ตอบสนองนโยบายของรัฐ บนพื้นฐานของความเข้าใจในปัญหา และศักยภาพของท้องถิ่น พร้อมบูรณาการจัดการร่วมกัน ”

ยุทธศาสตร์ที่ 1 การพัฒนาคุณภาพชีวิต

- เป้าประสงค์**
- เพื่อก่อสร้าง และซ่อมบำรุงโครงสร้างพื้นฐาน
 - เพื่อให้ประชาชนมีคุณภาพชีวิตที่ดี
 - เพื่อให้ประชาชนมีความปลอดภัยในชีวิต และทรัพย์สิน
- กลยุทธ์**
- ส่งเสริมการพัฒนาเกษตรทฤษฎีใหม่
 - ส่งเสริมและการจัดสวัสดิการสังคม
 - ส่งเสริมการบริการด้านสาธารณสุขและการเสริมสร้างสุขภาวะของประชาชน
 - พัฒนาโครงสร้างพื้นฐานทางเศรษฐกิจ
 - เสริมสร้างความเข้มแข็งของชุมชน สังคม และเศรษฐกิจ
 - เพิ่มศักยภาพและพัฒนาอาชีพของประชาชน
 - ส่งเสริมและพัฒนาการศึกษา
 - พัฒนาศูนย์บริการและถ่ายทอดเทคโนโลยีด้านการเกษตร
- ตัวชี้วัด**
- ร้อยละของระบบสาธารณสุขการและสาธารณสุขโรคที่ได้มาตรฐาน
 - ร้อยละความพึงพอใจของประชาชน
 - ร้อยละของชุมชนที่ได้รับความปลอดภัย

ยุทธศาสตร์ที่ 2 การพัฒนาการบริหารจัดการทรัพยากรธรรมชาติและสิ่งแวดล้อม

- เป้าประสงค์**
- เพื่อรักษา ควบคุมคุณภาพทรัพยากรธรรมชาติและสิ่งแวดล้อม
- กลยุทธ์**
- อนุรักษ์และพัฒนาทรัพยากรธรรมชาติและสิ่งแวดล้อมให้ยั่งยืน
 - สร้างจิตสำนึกและความตระหนักในการรักษาทรัพยากรธรรมชาติและสิ่งแวดล้อม
 - จัดการขยะมูลฝอยและสิ่งปฏิกูล
 - ป้องกันและแก้ไขปัญหาสิ่งแวดล้อมที่เสื่อมโทรม
- ตัวชี้วัด**
- ร้อยละความพึงพอใจของประชาชน
 - ร้อยละของประชาชนอยู่กับทรัพยากรธรรมชาติและสิ่งแวดล้อมอย่างมีความสุข

ยุทธศาสตร์ที่ 3 การส่งเสริมอนุรักษ์และฟื้นฟูชนบทธรรมเนียมประเพณีและวัฒนธรรมท้องถิ่น

- เป้าประสงค์** - เพื่อสร้างจิตสำนึกและตระหนักถึงคุณค่าชนบทธรรมเนียมประเพณีและวัฒนธรรมท้องถิ่น
- กลยุทธ์** - ส่งเสริมอนุรักษ์ ฟื้นฟูและเผยแพร่ชนบทธรรมเนียมประเพณีและวัฒนธรรมท้องถิ่น
- สร้างจิตสำนึกและความตระหนักถึงคุณค่าและความสำคัญของศิลปวัฒนธรรมประจำถิ่นชนบทธรรมเนียมประเพณีท้องถิ่น
- ส่งเสริมศาสนา พัฒนาคุณธรรมและจริยธรรม
- ตัวชี้วัด** - ร้อยละความพึงพอใจของประชาชน
- ร้อยละของประชาชนที่สามารถดำรงไว้ซึ่งชนบทธรรมเนียมประเพณีและวัฒนธรรมท้องถิ่น

ยุทธศาสตร์ที่ 4 การพัฒนาองค์กรและบุคลากรสู่การบริหารจัดการที่ดี

- เป้าประสงค์** - เพื่อเสริมสร้างระบบบริหารจัดการองค์กร
- เพื่อสร้างจิตสำนึกและตระหนักถึงความสำคัญของประชาธิปไตยและกระบวนการประชาสังคม
- กลยุทธ์** - พัฒนาศักยภาพและประสิทธิภาพบุคลากรของท้องถิ่น
- พัฒนาระบบบริหารองค์กร
- การส่งเสริมพัฒนาประชาธิปไตยและกระบวนการประชาสังคม
- ตัวชี้วัด** - ร้อยละความพึงพอใจของประชาชนที่เข้ามาใช้บริการ
- ร้อยละของประชาชนที่มีความรู้ ความเข้าใจ เห็นถึงความสำคัญของการมีส่วนร่วมและหลักประชาธิปไตย
- หน่วยงานมีภาพลักษณ์ที่ดี

ยุทธศาสตร์ที่ 5 การส่งเสริมและพัฒนาท่องเที่ยว

- เป้าประสงค์** - เพื่อให้แหล่งท่องเที่ยวเป็นที่รู้จักแพร่หลาย
- เพื่อให้ประชาชนมีรายได้เพิ่มขึ้น
- กลยุทธ์** - พัฒนาแหล่งท่องเที่ยวอย่างเป็นระบบ โดยบูรณาการทุกภาคส่วน
- ตัวชี้วัด** - ร้อยละของแหล่งท่องเที่ยวที่ได้รับการพัฒนา
- ร้อยละความพึงพอใจของประชาชน

๑.๖ ยุทธศาสตร์การพัฒนาอำเภอบ้านหมอ จังหวัดสระบุรี

วิสัยทัศน์

“สังคมแห่งความสุข ทุกเกษตรเลิศล้ำ อุตสาหกรรมสีเขียว ท่องเที่ยวเมืองประวัติศาสตร์”

พันธกิจ

- พัฒนาคุณภาพชีวิตของประชาชน ให้มีความเข้มแข็งและมีความสุข ปลอดภัยในชีวิต

ทรัพยากร

- ส่งเสริมการอนุรักษ์สิ่งแวดล้อม
- ส่งเสริมการพัฒนาคุณภาพสินค้าทางการเกษตร และการคมนาคมขนส่ง
- ส่งเสริมการพัฒนาแหล่งท่องเที่ยวเชิงประวัติศาสตร์ และอนุรักษ์วัฒนธรรม ประเพณีอย่างยั่งยืน

เป้าประสงค์รวม

๑. ประชาชนสามารถเข้าถึงบริการสาธารณสุขได้ทั่วถึง
๒. ประชาชนอยู่ในสังคมปลอดภัยมีคุณภาพชีวิตที่ดี มีความสุข
๓. ความสามารถในการผลิตสินค้าสูงขึ้น
๔. สิ่งแวดล้อมที่ดี สะอาด ปราศจากมลพิษ

ประเด็นยุทธศาสตร์

๑. ส่งเสริมการท่องเที่ยวเชิงอนุรักษ์แบบบูรณาการ
๒. เสริมสร้างขีดความสามารถในการผลิตสินค้าที่มีคุณภาพสูง
๓. ส่งเสริมสังคมมีความสุข ตามแนวเศรษฐกิจพอเพียง
๔. เสริมสร้างความมั่นคงและสังคมคุณภาพ ประชาชนอยู่ดีมีสุข

๒. ยุทธศาสตร์ขององค์กรปกครองส่วนท้องถิ่น

ยุทธศาสตร์และแนวทางการพัฒนาของ องค์การบริหารส่วนตำบลไผ่ขวาง ยึดหลักการพัฒนาโดยให้ความสำคัญกับคนเป็นศูนย์กลางของการพัฒนา ในการจัดทำยุทธศาสตร์การพัฒนาจะส่งเสริมการมีส่วนร่วมของประชาชน โดยการร่วมประชุมประชาคมหมู่บ้านเพื่อสำรวจปัญหาและความต้องการที่แท้จริง รวมถึงการส่งเสริมสนับสนุนด้านงบประมาณและโครงการต่าง ๆ ตลอดจนการติดตามประเมินผลเพื่อให้เกิดความคุ้มค่าในงบประมาณและประชาชนได้รับผลประโยชน์มากที่สุด

วิสัยทัศน์การพัฒนาองค์การบริหารส่วนตำบลไผ่ขวาง

จากการทบทวนและประเมินผลการพัฒนาที่ผ่านมา รวมทั้ง การวิเคราะห์สถานการณ์แนวโน้มการเปลี่ยนแปลงที่มีผลต่อการพัฒนาองค์การบริหารส่วนตำบลไผ่ขวางในอนาคต ประกอบการนำผลการระดมความคิดเห็นที่หลากหลายจากภาคสังคม ประชาชนทุกภาคส่วนมาเชื่อมโยงกันร่วมกัน จนเกิดเป็น วิสัยทัศน์ ความคาดหวังของการพัฒนาในอนาคต ซึ่งตั้งอยู่บนพื้นฐานเหตุผลความเป็นไปได้ และเป็นที่ยอมรับร่วมกันในการตอบสนองความต้องการ ดังนี้

“ ยึดหลักธรรมาภิบาล พื้นฐานคือการพัฒนา ส่งเสริมกีฬาและวัฒนธรรม ก้าวนำสังคมพอเพียง ”

ยุทธศาสตร์และแนวทางการพัฒนา

ยุทธศาสตร์ที่ ๑ การพัฒนาด้านคุณภาพชีวิต

แนวทางการพัฒนา

- ๑.๑ การพัฒนาการสร้างความเข้มแข็งของชุมชนและสังคม
- ๑.๒ การพัฒนาการศึกษา
- ๑.๓ การพัฒนาด้านโครงสร้างพื้นฐาน สาธารณูปโภคและสาธารณูปการ
- ๑.๔ การพัฒนาส่งเสริมสุขภาวะของประชาชนให้มีคุณภาพแข็งแรงทั้งกายและใจ
- ๑.๕ การพัฒนาส่งเสริมการบริการด้านสาธารณสุข
- ๑.๖ การพัฒนาการจัดสวัสดิการสังคมสงเคราะห์
- ๑.๗ การพัฒนาแหล่งน้ำเพื่อการเกษตร

ยุทธศาสตร์ที่ ๒ การพัฒนาตามปรัชญาของเศรษฐกิจพอเพียง

แนวทางการพัฒนา

- ๒.๑ การพัฒนาศักยภาพและพัฒนาอาชีพ
- ๒.๒ การพัฒนาส่งเสริมศูนย์บริการและถ่ายทอดเทคโนโลยีด้านการเกษตร

ยุทธศาสตร์ที่ ๓ การพัฒนาการบริหารจัดการทรัพยากรธรรมชาติและสิ่งแวดล้อม

แนวทางการพัฒนา

- ๓.๑ การพัฒนาสร้างจิตสำนึกและตระหนักในการรักษาทรัพยากรธรรมชาติและสิ่งแวดล้อม
- ๓.๒ การพัฒนาอนุรักษ์และพัฒนาทรัพยากรธรรมชาติและสิ่งแวดล้อม
- ๓.๓ การพัฒนาการบริหารจัดการขยะมูลฝอย

ยุทธศาสตร์ที่ ๔ การพัฒนาส่งเสริมอนุรักษ์ฟื้นฟู ศาสนา ศิลปวัฒนธรรม ขนบธรรมเนียม ประเพณี และภูมิปัญญาท้องถิ่น

แนวทางการพัฒนา

- ๔.๑ การพัฒนาส่งเสริมอนุรักษ์ฟื้นฟู ศาสนาศิลปวัฒนธรรมขนบธรรมเนียมประเพณี และวันสำคัญ
- ๔.๒ การพัฒนาสนับสนุนการสืบทอดศาสนาและภูมิปัญญาท้องถิ่น

ยุทธศาสตร์ที่ ๕ การพัฒนาองค์กรและบุคลากรภาครัฐสู่การบริหารจัดการที่ดี

แนวทางการพัฒนา

- ๕.๑ การพัฒนาศักยภาพและประสิทธิภาพบุคลากรของท้องถิ่น
- ๕.๒ การพัฒนาคุณภาพการให้บริการประชาชน
- ๕.๓ การพัฒนาส่งเสริมการมีส่วนร่วมของประชาชนในการจัดทำแผนชุมชน
- ๕.๔ การพัฒนาประสิทธิภาพระบบบริหารงานทั่วไป

เป้าประสงค์

- (๑) ชุดลอก คูคลองและจัดสร้างแหล่งน้ำ สงวนและเก็บกักน้ำเพื่อการเกษตร
- (๒) ด้านการเฝ้าระวังโรค การป้องกันโรค การควบคุมโรค และการช่วยเหลือประชาชน หรือบรรเทาความเดือดร้อนของโรคติดต่อไวรัสโคโรนา ๒๐๑๙ (COVID-๑๙) และได้รับการบริการสาธารณสุขอื่น ๆ อย่างทั่วถึง
- (๓) ส่งเสริมและพัฒนาระบบการศึกษาในสังกัด อปท.
- (๔) พัฒนาและเตรียมบุคลากรด้านการศึกษา
- (๕) สนับสนุนให้มีการนำระบบเทคโนโลยีสารสนเทศมาใช้เป็นเครื่องมือและประกอบการศึกษา
- (๖) ส่งเสริมการศึกษาในระบบ นอกระบบ และการศึกษาตามอัธยาศัย
- (๗) ประชาชนได้ใช้เส้นทางคมนาคมที่มีมาตรฐาน ปลอดภัยใช้งานได้ดี
- (๘) พัฒนาชุมชนและสังคมตามแนวทางปรัชญาเศรษฐกิจพอเพียง ลดต้นทุนการผลิตและเพิ่มมูลค่าผลผลิต
- (๙) สนับสนุนการทำเกษตรทางเลือก
- (๑๐) ส่งเสริมประชาชนในท้องถิ่นให้มีการเลี้ยงสัตว์เศรษฐกิจ
- (๑๑) ส่งเสริมพัฒนาบทบาทและคุณภาพชีวิตของเด็ก เยาวชนสตรี ผู้สูงอายุ ผู้พิการและด้อยโอกาส
- (๑๒) สนับสนุนและประสานรัฐบาล องค์กรปกครองส่วนท้องถิ่นทุกระดับเพื่อป้องกันและให้มีการปราบปราม

และแก้ไขปัญหาการเสพ

- (๑๓) สนับสนุนการจัดตั้งกองทุน และเพิ่มสวัสดิการ
- (๑๔) ส่งเสริมและสนับสนุนให้การรักษาพยาบาลประชาชนในระดับตำบล หมู่บ้าน และชุมชนที่มีคุณภาพและ

มาตรฐาน

- (๑๕) ส่งเสริมสุขภาพและอนามัยของประชาชนในระดับหมู่บ้านและชุมชน ให้มีสุขภาพแข็งแรง
- (๑๖) ส่งเสริมสนับสนุนการวางระบบการพัฒนาด้านโครงสร้างคุณภาพชีวิตพื้นฐาน
- (๑๗) ก่อสร้าง ปรับปรุงเส้นทางคมนาคมอย่างทั่วถึง
- (๑๘) ประสาน สนับสนุน ร่วมมือกับส่วนราชการ และองค์กรปกครองส่วนท้องถิ่นอื่นๆ
- (๑๙) พัฒนาฟื้นฟูและส่งเสริมกิจกรรมด้านศาสนา ศิลปวัฒนธรรมและประเพณีของชุมชนท้องถิ่นโคราช
- (๒๐) ส่งเสริมและสนับสนุนกิจกรรมลานกีฬาชุมชน และจัดการแข่งขันกีฬาประเภทต่างๆ ที่เกี่ยวข้อง
- (๒๑) ส่งเสริมให้ประชาชนมีส่วนร่วมการบริหารงาน

(๒๒) ส่งเสริมให้เกิดการบริหารจัดการที่มีประสิทธิภาพ ตอบสนองความต้องการของประชาชนตามหลักการบริหารกิจการบ้านเมืองที่ดี

(๒๓) ส่งเสริมสนับสนุนบุคลากรในหน่วยงานให้ ศึกษา/อบรม หลักสูตรต่างๆ เพื่อให้การปฏิบัติงานมีประสิทธิภาพยิ่งขึ้น

(๒๔) ส่งเสริมและสนับสนุนการติดตั้งระบบเตือนภัยธรรมชาติ และภัยพิบัติต่าง ๆ

(๒๕) ส่งเสริมและสนับสนุน และร่วมมือกับส่วนราชการ หน่วยงาน มูลนิธิการกุศลและองค์กรที่เกี่ยวข้อง ในการเตรียมความพร้อมในการป้องกันภัย และการช่วยเหลือผู้ประสบภัย

(๒๖) ส่งเสริมสนับสนุน และร่วมมือกับส่วนราชการ องค์กรปกครองส่วนท้องถิ่น ภาคเอกชน ในการพัฒนาฟื้นฟู และอนุรักษ์แหล่งน้ำ ลุ่มน้ำลำคลอง และป่าไม้ให้มีความอุดมสมบูรณ์

(๒๗) ส่งเสริมสนับสนุนและร่วมมือกับส่วนราชการ องค์กรปกครองส่วนท้องถิ่นและภาคเอกชนในการรณรงค์สร้างจิตสำนึก เพื่อป้องกันและแก้ไขปัญหามลพิษและปัญหาสิ่งแวดล้อมของชุมชนท้องถิ่นทุกระดับ

(๒๘) ส่งเสริมสนับสนุนและสร้างความร่วมมือกับส่วนราชการที่เกี่ยวข้อง องค์กรปกครองส่วนท้องถิ่นในการจัดทำระบบกำจัดขยะรวม

ตัวชี้วัด

(๑) ประชาชนมีแหล่งกักเก็บน้ำใช้สำหรับอุปโภค - บริโภคและการเกษตรอย่างพอเพียง

(๒) ประชาชนได้รับการช่วยเหลือด้านการเฝ้าระวังโรค การป้องกันโรค การควบคุมโรค และการช่วยเหลือประชาชน หรือบรรเทาความเดือดร้อนของโรคติดเชื้อไวรัสโคโรนา ๒๐๑๙ (COVID-๑๙) และได้รับการบริการสาธารณสุขอื่นๆ อย่างทั่วถึง

(๓) โรงเรียน สภ. ๑ แห่ง ได้รับการสนับสนุนอาหารกลางวัน อาหารเสริมนม

(๔) ศพด. ๑ แห่ง ได้รับการสนับสนุนอาหารกลางวัน อาหารเสริมนม รวมทั้งพัฒนาอาคารสถานที่และระบบบริหารจัดการ

(๕) เด็กและเยาวชนได้ร่วมกิจกรรม

(๖) ผู้ดูแลเด็กเล็กได้รับการพัฒนาประสิทธิภาพในการปฏิบัติงาน

(๗) เด็กเล็กได้มีความรู้ และมีทักษะเพิ่มขึ้น

(๘) มีวัสดุ อุปกรณ์ การเรียนการสอนอย่างทั่วถึงและเพียงพอ

(๙) อาสาสมัครในการช่วยเหลือชุมชนและประสานงานในชุมชน

(๑๐) ประชาชนมีรายได้เพิ่มขึ้น ๕%

(๑๑) ส่งเสริมสวัสดิการสังคม สงเคราะห์ ผู้พิการ ผู้ด้อยโอกาส ผู้สูงอายุ ๗ หมู่บ้าน

(๑๒) กลุ่มสตรี อสม. ได้ทำกิจกรรม ร่วมกัน และสร้างความสามัคคี

(๑๓) ประชาชนในตำบลวังโพธิ์มีรายได้เพิ่มขึ้น

(๑๔) จัดวางผังเมืองขององค์กรปกครองส่วนท้องถิ่นให้เป็นไปตามมาตรฐาน

(๑๕) ก่อสร้าง ปรับปรุงเส้นทางคมนาคมอย่างทั่วถึง ๗ หมู่บ้าน

(๑๖) ประสาน สนับสนุน ร่วมมือกับส่วนราชการ และองค์กรปกครองส่วนท้องถิ่นอื่นๆ

(๑๗) ส่งเสริมขนบธรรมเนียม จารีตประเพณี ศิลปวัฒนธรรมอันดีงามของท้องถิ่น ๗ หมู่บ้าน

(๑๘) ส่งเสริมและสนับสนุนกิจกรรมลานกีฬาชุมชนและจัดการแข่งขันกีฬาประเภทต่างๆ ทั้ง ๗ หมู่บ้าน

(๑๙) ส่งเสริมการเลือกตั้งตามระบบการปกครองแบบประชาธิปไตยและตามกฎหมายที่เกี่ยวข้อง ทั้ง ๗ หมู่บ้าน

(๒๐) การจัดระเบียบโครงสร้างการบริหารจัดการภายในองค์กรให้สามารถปฏิบัติหน้าที่ให้เกิดประสิทธิภาพและประสิทธิผลยิ่งขึ้น ๗ หมู่บ้าน

(๒๑) ส่งเสริมให้ประชาชนมีส่วนร่วมการบริหารงาน

(๒๒) ส่งเสริมให้เกิดการบริหารจัดการที่มีประสิทธิภาพ ตอบสนองความต้องการของประชาชนตามหลักการบริหารกิจการบ้านเมืองที่ดี ๗ หมู่บ้าน

(๒๓) ส่งเสริมและสนับสนุนการติดตั้งระบบเตือนภัยธรรมชาติ และภัยพิบัติต่างๆ ๗ หมู่บ้าน

(๒๔) ส่งเสริมการฝึกอบรมอาสาสมัครป้องกันภัยและบรรเทาสาธารณภัยประจำหมู่บ้าน/ตำบลและทีมกู้ชีพกู้ภัยตำบล ๗ หมู่บ้าน

(๒๕) สนับสนุนให้มีวัสดุอุปกรณ์เกี่ยวกับการป้องกันและการช่วยเหลือเมื่อเกิดภัยพิบัติ

(๒๖) เพื่อทัศนียภาพที่สวยงามประชาชนเห็นประโยชน์ของการปลูกป่า

(๒๗) ส่งเสริมสนับสนุนและร่วมมือกับส่วนราชการ องค์กรปกครองส่วนท้องถิ่นและภาคเอกชนในการรณรงค์สร้างจิตสำนึก เพื่อป้องกันและแก้ไขปัญหามลพิษและปัญหาสิ่งแวดล้อมของ ๗ หมู่บ้าน

(๒๘) การกำจัดขยะ สิ่งปฏิกูลอย่างถูกวิธี ๗ หมู่บ้าน

คำเป้าหมาย

(๑) มีแหล่งน้ำพอเพียงต่อการอุปโภคบริโภคและทำการเกษตร

(๒) ประชาชนเข้าถึงบริการสาธารณสุข มีสุขภาพแข็งแรง

(๓) ประชาชนมีทักษะในการประกอบอาชีพด้านเกษตร

(๔) ประชาชนมีคุณภาพชีวิตที่ดีขึ้น

(๕) การศึกษาที่มีคุณภาพและมาตรฐาน และเกิดการเรียนรู้ต่อเนื่อง

(๖) ประชาชนได้ใช้เส้นทางคมนาคมที่มีมาตรฐาน ปลอดภัย

(๗) ประชาชนได้ร่วมกิจกรรมส่งเสริมประเพณี วัฒนธรรม การท่องเที่ยว กีฬาและนันทนาการของท้องถิ่น

(๘) องค์กรปกครองส่วนท้องถิ่นมาธรรมาภิบาลดีขึ้น

(๙) ประชาชนมีความปลอดภัยในชีวิตและทรัพย์สิน

(๑๐) สิ่งแวดล้อมและทรัพยากรธรรมชาติได้รับการฟื้นฟูและอนุรักษ์

จุดยืนทางยุทธศาสตร์

(๑) การพัฒนาชุมชนให้น่าอยู่มีความเข้มแข็ง โดยได้รับบริการสาธารณะด้านโครงสร้างพื้นฐานที่จำเป็นเพื่อรองรับการขยายตัวของชุมชนและเศรษฐกิจ

(๒) การพัฒนาระบบการศึกษาและส่งเสริมศิลปวัฒนธรรมท้องถิ่น

(๓) ส่งเสริมและพัฒนาศักยภาพคนและความเข้มแข็งของชุมชนในการพึ่งตนเอง

(๔) การกำจัดขยะมูลฝอย สิ่งปฏิกูลและมลภาวะสิ่งแวดล้อมที่มีอย่างยั่งยืน

(๕) การพัฒนาระบบการบริหารจัดการภาครัฐที่ดีและมีส่วนร่วมจากทุกภาคส่วน

แผนงาน

(๑) แผนงานงบกลาง

(๒) แผนงานบริหารงานทั่วไป

(๒) แผนงานการรักษาความสงบภายใน

(๓) แผนงานการศึกษา

(๔) แผนงานสาธารณสุข

(๕) แผนงานสังคมสงเคราะห์

(๖) แผนงานเคหะและชุมชน

(๗) แผนงานสร้างความเข้มแข็งของชุมชน

(๘) แผนงานการศาสนาและวัฒนธรรมและนันทนาการ

(๙) แผนงานอุตสาหกรรมและการโยธา

(๑๐) แผนงานการเกษตร

ความเชื่อมโยงของยุทธศาสตร์ในภาพรวม

ในการจัดทำแผนพัฒนาท้องถิ่น (พ.ศ. ๒๕๖๖ – ๒๕๗๐) ขององค์การบริหารส่วนตำบลไผ่ขวาง มีความสอดคล้องกับ ยุทธศาสตร์การพัฒนาขององค์กรปกครองส่วนท้องถิ่นจังหวัด ยุทธศาสตร์จังหวัด ยุทธศาสตร์การพัฒนากลุ่มจังหวัด ยุทธศาสตร์การพัฒนาภาค แผนพัฒนาเศรษฐกิจและสังคมแห่งชาติ ฉบับที่ ๑๓ ยุทธศาสตร์ชาติ ๒๐ ปี และไทยแลนด์ ๔.๐ ดังนี้

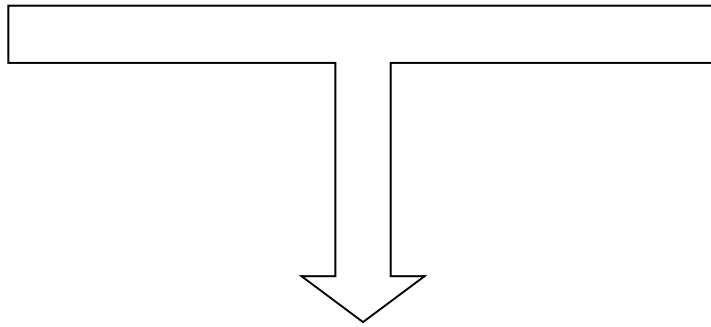

๓. การวิเคราะห์เพื่อพัฒนาท้องถิ่น

๓.๑ การวิเคราะห์กรอบการจัดทำยุทธศาสตร์ขององค์กรปกครองส่วนท้องถิ่น

ในการจัดทำแผนพัฒนาท้องถิ่น (พ.ศ. ๒๕๖๖ – ๒๕๗๐) เพิ่มเติม ครั้งที่ ๑/๒๕๖๖ ขององค์การบริหารส่วนตำบลไผ่ขวาง ได้ใช้การวิเคราะห์ SWOT Analysis/Demand (Demand Analysis)/Global Demand และTrend ปัจจัยและสถานการณ์การเปลี่ยนแปลงที่มีผลต่อการพัฒนา อย่างน้อยต้องประกอบด้วย การวิเคราะห์ศักยภาพด้านเศรษฐกิจ ด้านสังคม ด้านทรัพยากรธรรมชาติและสิ่งแวดล้อม ซึ่งมีรายละเอียดดังนี้

จุดแข็ง (S : Strength-s)

- ประชาชนมีความพร้อม จะมีส่วนร่วมในกระบวนการพัฒนาท้องถิ่น
- การจัดโครงสร้างภายในมีความเหมาะสมสอดคล้องกับภารกิจ
- มีองค์การบริหารส่วนตำบลที่พร้อมจะให้บริการสาธารณะและแก้ไขปัญหาความเดือดร้อน

ของประชาชน

- มีการประสานร่วมมือกันระหว่างองค์การบริหารส่วนตำบลกับส่วนราชการต่างๆ
- ผู้นำชุมชนมีความเข้มแข็ง และมีศักยภาพในการพัฒนา
- ส่งเสริมการมีส่วนร่วมของประชาชนในรูปแบบประชาคม การประชุมวางแผนเตรียมงาน

จุดอ่อน (W : Weakness)

- กฎหมาย ระเบียบ ข้อบังคับที่เกี่ยวข้องกับการปฏิบัติงาน มีการแก้ไขเปลี่ยนแปลงอยู่

ตลอดเวลาทำให้

- เจ้าหน้าที่ผู้ปฏิบัติสับสนขาดความชัดเจน
- องค์การบริหารส่วนตำบล มีงบประมาณจำกัด ทำให้การพัฒนาไม่เป็นไปตามแผนพัฒนาที่วาง

ไว้

- การใช้ทรัพยากรธรรมชาติ และการทำลายสิ่งแวดล้อมเพิ่มขึ้น ก่อให้เกิดปัญหาภัยธรรมชาติ

โอกาส (O : Opportunity)

- จังหวัดสระบุรี หรือหน่วยงานที่เกี่ยวข้องสนับสนุนงบประมาณให้องค์การบริหารส่วนตำบล ดำเนินการตามแผนงานโครงการตามแนวทางยุทธศาสตร์การพัฒนาจังหวัด และแผนพัฒนาองค์การบริหารส่วนตำบล

- มีเส้นทางคมนาคมเชื่อมระหว่างจังหวัด สามารถรองรับการขยายตัวทางด้านเศรษฐกิจ
- นโยบายของรัฐบาลในการส่งเสริมการกระจายอำนาจการปกครองท้องถิ่น โดยการสร้าง

ดุลยภาพระหว่างการกำกับดูแล และความเป็นอิสระของท้องถิ่นในการบริหารจัดการงบประมาณและบุคลากรของท้องถิ่น

อุปสรรค (T : Threat)

- ประชาชนขาดความรู้ ความเข้าใจ บทบาทหน้าที่ของตนเองกับงานของท้องถิ่น
- นโยบายรัฐบาลไม่สามารถถ่ายโอนงบประมาณมายังองค์กรปกครองส่วนท้องถิ่น ตาม

พระราชบัญญัติกำหนดแผนและขั้นตอนการกระจายอำนาจให้แก่องค์กรปกครองส่วนท้องถิ่น พ.ศ.๒๕๔๒ ทำให้การพัฒนาท้องถิ่นบางเรื่องต้องชะงัก

- กฎหมาย ระเบียบ ข้อบังคับขาดความยืดหยุ่น หรือไม่เหมาะสมสอดคล้องกับภารกิจห้วงระยะเวลาในการจัดสรรและการเบิกจ่ายงบประมาณของรัฐบาลมีความไม่แน่นอน

- การดำเนินงานตามนโยบายต่างๆ ของรัฐบาลมีจำนวนเพิ่มมากขึ้น ความรับผิดชอบเพิ่มมากขึ้น ประกอบกับปัญหาในพื้นที่และความต้องการประชาชนมีมาก แต่ไม่สามารถปฏิบัติได้ครบถ้วน เนื่องจากจำกัดด้วยอำนาจหน้าที่และจำนวนงบประมาณที่มีจำกัด

๓.๒ การประเมินสถานการณ์สภาพแวดล้อมภายนอกที่เกี่ยวข้อง

ในการจัดทำแผนพัฒนาท้องถิ่น (พ.ศ. ๒๕๖๖-๒๕๗๐) เพิ่มเติม ครั้งที่ ๑/๒๕๖๖ ขององค์การบริหารส่วนตำบลไผ่ขวางนั้น ได้ทำการประเมินสถานการณ์สภาพแวดล้อมภายนอกที่เกี่ยวข้อง ดังนี้

ด้าน	สถานการณ์สภาพแวดล้อมภายนอกที่เกี่ยวข้อง	ข้อบ่งชี้และปริมาณของปัญหา/ความต้องการ	พื้นที่เป้าหมาย/กลุ่มเป้าหมาย	ความคาดหวังและแนวโน้มอนาคต
๑. ด้านการคุณภาพชีวิต	๑) การศึกษาสื่อการเรียนการสอนยังไม่พอเพียง เด็กนักเรียนไม่ได้รับการศึกษาต่อในระดับที่สูงกว่าชั้นพื้นฐาน และขาดงบประมาณในการศึกษา ครอบครัวยากจน	- สังคมในชุมชน	- เด็กนักเรียนในเขต อบต.	- มีสื่อการเรียนการสอนที่พอเพียง เด็กนักเรียนได้รับการศึกษาที่สูงขึ้น มีงบประมาณในการศึกษาเล่าเรียน
	๒) เด็กและผู้สูงอายุบางครอบครัว ผู้สูงอายุอยู่ตามลำพัง และรับภาระในการดูแลเด็ก	- การได้รับการดูแลเด็กและผู้สูงอายุ	- ผู้สูงอายุและเด็กในเขต อบต.	- ผู้สูงอายุและเด็กได้รับการดูแลที่ดี
	๓) ผู้พิการไม่ได้รับความช่วยเหลือในดำรงชีวิต	- การได้รับการดูแลผู้พิการ	- ผู้พิการในเขต อบต.	- ผู้พิการได้รับความช่วยเหลือในการดำรงชีวิตและทั่วถึง
	๔) ประชาชนในพื้นที่บางรายมีที่อยู่อาศัยไม่มั่นคงแข็งแรง	- ที่อยู่อาศัย	- ประชาชนในพื้นที่ที่ได้รับความเดือนร้อนเรื่องที่อยู่อาศัย	- ประชาชนในพื้นที่ได้รับความช่วยเหลือซ่อมแซมที่อยู่อาศัยให้มั่นคงแข็งแรง
	๕) มีการระบาดของโรคอุบัติใหม่ โรคระบาด โรคติดต่อ	- ด้านสาธารณสุข	- ในเขต อบต.	- ในพื้นที่ไม่มีการระบาดของโรคอุบัติใหม่ โรคระบาด โรคติดต่อ
	๖) ประชาชนในพื้นที่ป่วยเป็นโรคเรื้อรัง แนวโน้มที่เพิ่มขึ้น เช่น เบาหวาน ความดัน	- ด้านการแพทย์	- ประชาชนกลุ่มเสี่ยงและผู้ป่วย	- ประชาชนหายจากการเจ็บป่วย
	๗) ประชาชนบริโภคอาหารที่ปลอดภัย	- ด้านสาธารณสุข	- ประชาชนในเขต อบต.	ประชาชนทราบและสามารถเลือกบริโภคอาหารที่ปลอดภัยได้ถูกต้อง
	๘) มีการขยายตัวของประชากรเพิ่มมากขึ้น ทำให้เกิดการขยายตัวของอาคารบ้านเรือน ทำให้เกิดเป็นชุมชนแออัด	- ประชากร	- พื้นที่ในเขต อบต.	- ควบคุมการก่อสร้างอาคารบ้านเรือน การพิจารณาออกใบอนุญาตเพื่อไม่เกิดปัญหาจากการก่อสร้างอาคาร
	๙) เยาวชนและวัยรุ่นติดเกมส์ สิ่งลามก บุหรี่ เหล้า สารเสพติด และท้องก่อนวัยอันสมควร	- เยาวชนและวัยรุ่นใช้เวลาว่างให้เป็นประโยชน์	- เยาวชนและวัยรุ่นในเขต อบต.	- เยาวชนและวัยรุ่นมีอนาคตที่ดี

๑๐) ประชาชนกรอายุตั้งแต่ ๓๕ ขึ้นไป ไม่ได้ตรวจสุขภาพประจำปี	- การได้รับการตรวจสุขภาพ	- ประชาชนในเขต อบต. ที่อายุ ๓๕ ขึ้นไป	- ประชาชนที่อายุ ๓๕ ขึ้นไปได้รับการตรวจสุขภาพทุกคน
--	--------------------------	---------------------------------------	--

दान	สถานการณ์ภาพแวดล้อมภายนอกที่เกี่ยวข้อง	ขอขำและปริมาณของปัญหา/ความต้องการ	พื้นที่เป้าหมาย/กลุ่มเป้าหมาย	ความคาดหวังและแนวโนมอนาคต	๔๖
	๑๑) การจราจรบนถนนมีเพิ่มมากขึ้นอาจทำให้เกิดอุบัติเหตุขึ้นได้	- การจราจร	ประชาชนที่สัญจรไปมาบนถนน	มีระบบควบคุมการจราจร เช่น ติดตั้งสัญญาณจราจรเพื่อเตือนให้ระมัดระวัง	
	๑๒) มีการทำลายและลักขโมยทรัพย์สินของประชาชนและราชการรวมทั้งเกิดการทะเลาะวิวาทกันในชุมชน	- การรักษาความปลอดภัยในชีวิตและทรัพย์สินของประชาชน	- ประชาชนและส่วนราชการ	- มีการป้องกันและรักษาความปลอดภัยในชีวิตและทรัพย์สินของประชาชนละส่วนราชการ เช่น การติดตั้งกล้องวงจรปิด การให้ผู้นำอปพร. ควบคุมและระงับเหตุทะเลาะวิวาท	
	๑๓) ไฟฟ้าส่องสว่างทางและที่สาธารณะยังไม่สามารถดำเนินการครอบคลุมพื้นที่ได้ทั้งหมด	- ไฟฟ้า	- ทางและที่สาธารณะในเขต อบต.	- ทางและที่สาธารณะมีแสงสว่างเพียงพอประชาชนได้รับความสะดวกในการสัญจรไปมาและป้องกันการเกิดอาชญากรรมได้	
	๑๔) หมู่บ้านขยายมากขึ้นระบบระบายน้ำยังไม่เพียงพอ	- ราง/ท่อระบายน้ำ	- พื้นที่ใน อบต.	- มีระบบระบายน้ำสามารถระบายน้ำได้สะดวก ไม่อุดตัน ไม่ส่งกลิ่นเหม็นก่อความรำคาญ	
	๑๕) ถนนในตำบลยังเป็นถนนดิน ถนนลูกรัง และเป็นหลุมเป็นบ่อ	- ถนน	- ทางและที่สาธารณะในเขต อบต.	- มีถนนให้ประชาชนได้สัญจรไปมาสะดวก	
๒. ด้านการพัฒนาตามปรัชญาของเศรษฐกิจพอเพียง	๑) ประชาชนไม่มีการวางแผนในการดำเนินงาน	- การวางแผน	- ประชาชนในเขตเทศบาล	- ประชาชนสามารถวางแผนการดำเนินงานได้เอง	
	๒) ขาดแหล่งเงินทุนในการทำกิจการและประกอบอาชีพ	- การลงทุน	- ประชาชนในเขต อบต.	- มีแหล่งเงินทุนในการทำกิจการและประกอบอาชีพ	
	๓) ผลผลิตทางการเกษตรราคาตกต่ำระยะทางการขนส่งผลผลิตไกลจากแหล่งรับซื้อ	- การรวมกลุ่มต่อรองกับพ่อค้าคนกลาง	- เกษตรกรในพื้นที่	- ผลผลิตมีราคาสูงขึ้น	
	๔) ค่าแรงต่ำค่าครองชีพสูงขาดแคลนการจ้างงาน	- การเพิ่มค่าแรงให้เหมาะสมกับการทำงาน	- ผู้ประกอบอาชีพรับจ้าง	- ค่าแรงสูงขึ้นเหมาะสมกับค่าครองชีพ มีการจ้างงานมากขึ้น	

	๕) คริวเรือยังมีรายได้เฉลี่ยต่อปี ต่ำกว่า ๓๐,๐๐๐ บาท	- เพิ่มช่องทางในการประกอบอาชีพ	- ประชาชนที่มีรายได้ต่ำกว่าเกณฑ์มาตรฐาน	- ไม่มีครัวที่ตกเกณฑ์มาตรฐานรายได้
--	--	--------------------------------	---	------------------------------------

दान	สถานการณ์ภาพแวดล้อมภายนอกที่เกี่ยวข้อง	ข้อบ่งชี้และปริมาณของปัญหา/ความต้องการ	พื้นที่เป้าหมาย/กลุ่มเป้าหมาย	ความคาดหวังและแนวโน้มอนาคต
๓. ด้านการบริหารจัดการทรัพยากรธรรมชาติและสิ่งแวดล้อม	๑) ปริมาณขยะและน้ำเสียเพิ่มมากขึ้น	- ปัญหามลพิษทางอากาศ	- ในเขต อบต.	- ปริมาณขยะและน้ำเสียถูกกำจัดให้หมดด้วยวิธีการที่ถูกต้อง
	๒) พื้นที่ป่าภายในเขต อบต. มีน้อย			- เพิ่มพื้นที่ป่า ต้นไม้ให้มากขึ้น
	๓) ประชาชนยังเผาหญ้าตอซังข้าว เผาอ้อย เกิดมลพิษ			- ในพื้นที่ไม่มีการเผาฯ เกิดขึ้น
	๔) มีปัญหาเรื่องขยะและสัตว์เลี้ยงเพิ่มมากขึ้นส่งกลิ่นเหม็นรำคาญ			- ผู้ประกอบการและชุมชนในเขตพื้นที่ อบต.
	๕) ประชาชนบางครัวเรือนอุปโภค-บริโภค น้ำที่ยังไม่สะอาดและมีสิ่งเจือปน เช่น จากน้ำฝน น้ำที่ไม่ได้คุณภาพ มีตะกอน	- การอุปโภค-บริโภค	- ประชาชนในเขต อบต.	- ประชาชนบริโภคน้ำที่สะอาดถูกสุขลักษณะ
	๖) เป็นพื้นที่ที่มีดินเค็มและน้ำใต้ดินเป็นน้ำเค็มหรือมีรสกร่อย ไม่สามารถใช้ในการเกษตรและอุปโภค-บริโภคได้	- ดินและน้ำใต้ดิน - สิ่งแวดล้อม	- พื้นที่ในเขต อบต.	- ปัญหาเรื่องดินเค็มลดลง จัดทำ ก่อสร้าง ปรับปรุง ชุดลอกแหล่งน้ำให้มากขึ้น
๔. ด้านการพัฒนาส่งเสริม อนุรักษ์ ฟื้นฟู ศาสนา ศิลปวัฒนธรรม ขนบธรรมเนียมประเพณี และภูมิปัญญาท้องถิ่น	๑) ศิลปะ วัฒนธรรม จารีต ประเพณีและภูมิปัญญาท้องถิ่นถูกกลืนเลือนไปมาก	- ศิลปะ วัฒนธรรม จารีต ประเพณีและภูมิปัญญาท้องถิ่น ถูกกลืนเลือนไปมาก	- ประชาชนในเขต อบต.	- ยกย่อง เชิดชูคนดีหรือปราชญ์ชาวบ้านในโอกาสต่างๆ เพื่อเป็นตัวอย่างแก่เยาวชนและประชาชน ศิลปะ วัฒนธรรม จารีต ประเพณีและภูมิปัญญาท้องถิ่น ไม่ถูกกลืนและคงอยู่สืบไป
๕. ด้านการพัฒนาองค์กรและบุคลากรภาครัฐสู่การบริหารจัดการที่ดี	๑) ประชาชนบางส่วนยังขาดความรู้เกี่ยวกับระบบการทำงานของ อบต.	- การขาดความรู้ ความเข้าใจที่ถูกต้อง	- ประชาชนในเขต อบต.	- ประชาชนมีความรู้ ความเข้าใจมากขึ้น และสามารถเสนอแนวทางการแก้ไขปัญหาที่เกิดขึ้นในหมู่บ้าน

4. ความเชื่อมโยงของยุทธศาสตร์การพัฒนา

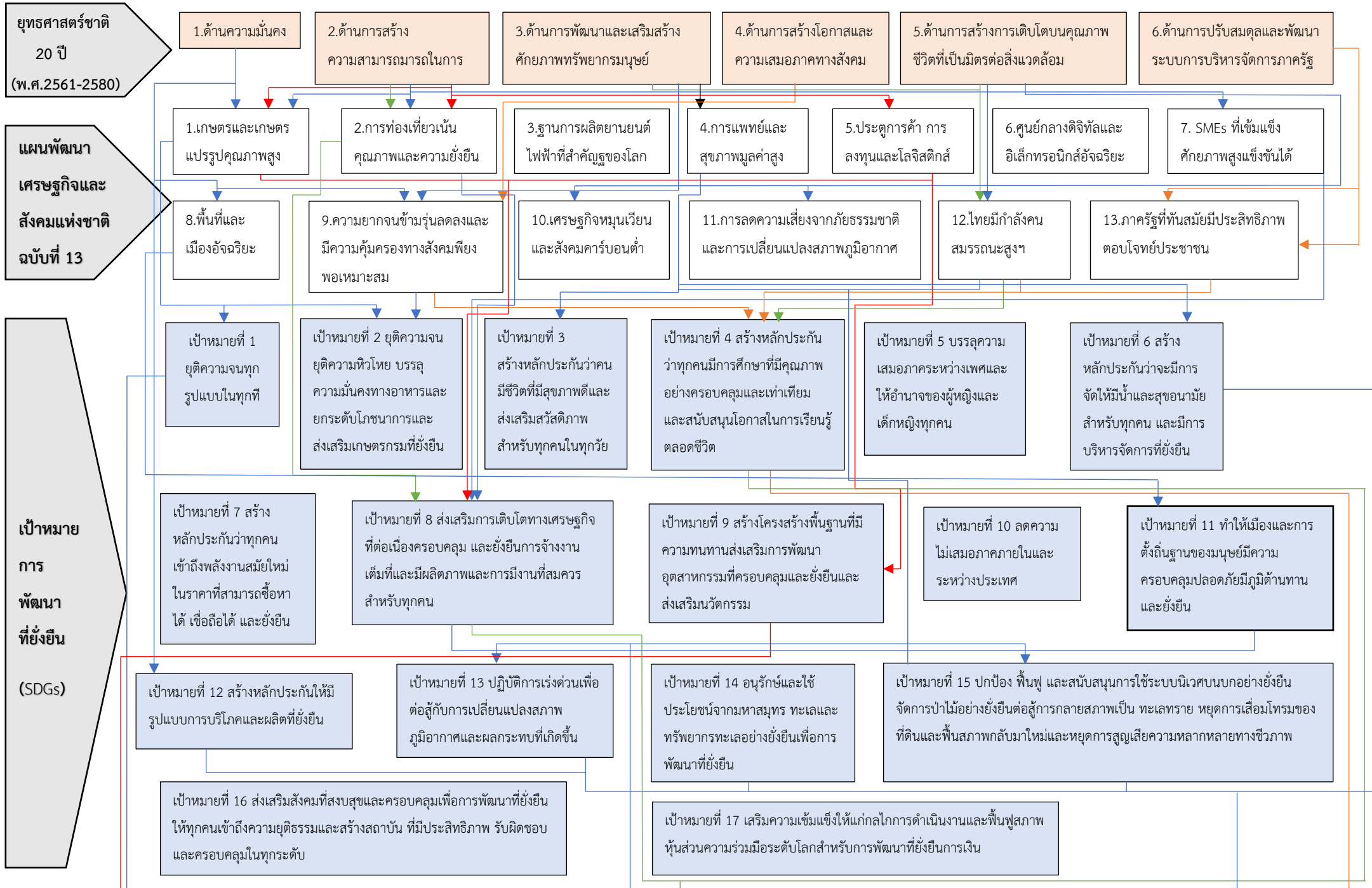

4. ความเชื่อมโยงของยุทธศาสตร์การพัฒนา (ต่อ)

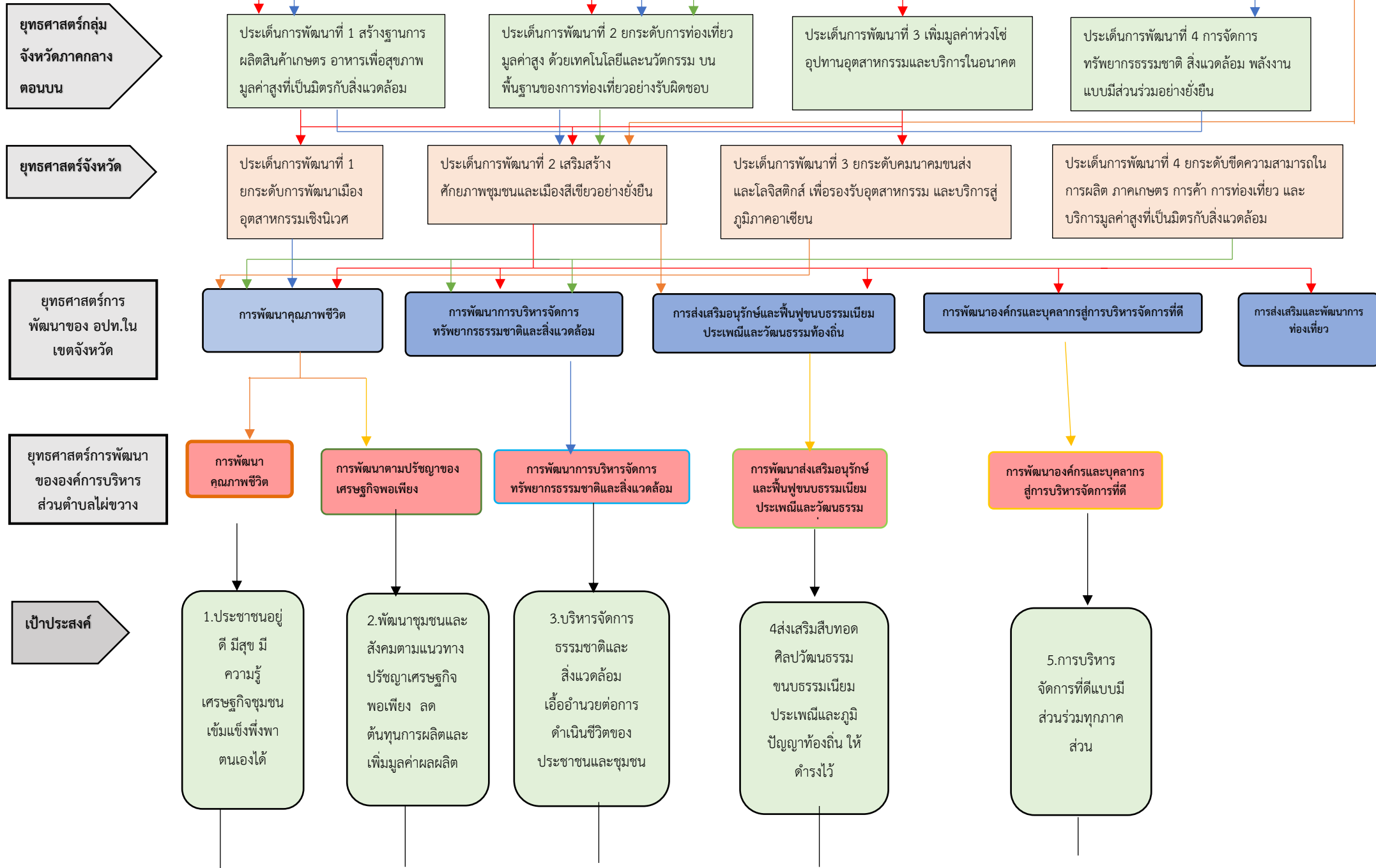

4. การเชื่อมโยงยุทธศาสตร์การพัฒนา (ต่อ)

กลยุทธ์

- 1.1 ก่อสร้าง ปรับปรุง ซ่อมถนน ระบบประปา
- 1.2 ขยายเขตไฟฟ้า สาธารณะ ซ่อมแซม ไฟฟ้าสาธารณะ
- 1.3 พัฒนาแหล่งน้ำ
- 1.4 ส่งเสริม และการจัดสวัสดิการสังคม
- 1.5 ส่งเสริมการ บริการด้าน สาธารณสุข และการ เสริม สร้างสุขภาวะ ของประชาชน
- 1.6 เสริมสร้างความ เข้มแข็งของชุมชน สังคม และเศรษฐกิจ
- 1.7 การพัฒนา ศักยภาพและพัฒนา อาชีพของประชาชน
- 1.8 การส่งเสริม และพัฒนาการศึกษา

- 1.1 แผนงานเคหะ และชุมชน
- 1.2 แผนงาน อุตสาหกรรม และ การโยธา

- 2.1 ส่งเสริมและ พัฒนาศักยภาพคน และความเข้มแข็งของ ชุมชนในการ พึ่งตนเอง
- 1.9 การพัฒนาศูนย์ บริการและถ่ายทอด เทคโนโลยีด้าน การเกษตร

- 2.1 แผนงานบริหารงานทั่วไป
- 2.2 แผนงานการรักษาความ สงบภายใน
- 2.3 แผนงานการศึกษา
- 2.4 แผนงานสาธารณสุข
- 2.5 แผนงานสร้างความ เข้มแข็งของชุมชน
- 2.6 แผนงานเคหะและชุมชน
- 2.7 แผนงานการศาสนา วัฒนธรรมและนันทนาการ
- 2.8 แผนงานอุตสาหกรรมและ การโยธา
- 2.9 แผนงานการเกษตร
- 2.10 แผนงานงบกลาง

- 3.1 อนุรักษ์และ พัฒนาทรัพยากร ธรรมชาติและ สิ่งแวดล้อมให้ยั่งยืน
- 3.2 การบริหาร จัดการขยะมูลฝอย และสิ่งปฏิกูล
- 3.3 การป้องกัน และ แก้ไขปัญหา สิ่งแวดล้อม

- 3.1 แผนงานการ รักษาความสงบ ภายใน
- 3.2 แผนงานเคหะ และชุมชน
- 3.3 แผนงาน การเกษตร

- 4.1 ส่งเสริมอนุรักษ์ และฟื้นฟู วัฒนธรรม ชนบธรรมเนียม ประเพณีและวัน สำคัญ
- 4.2 สร้างจิตสำนึก และตระหนักถึง คุณค่าและความ สำคัญศิลปวัฒนธรรม ชนบธรรมเนียม ประเพณีท้องถิ่น

- 4.1 แผนงานสร้าง ความเข้มแข็งของ ชุมชน
- 4.2 แผนงานการ ศาสนาวัฒนธรรม และนันทนาการ

- 5.1 พัฒนาศักยภาพ และประสิทธิภาพ บุคลากรของท้องถิ่น
- 5.2 พัฒนาระบบบริหาร องค์กร
- 5.3 พัฒนาคุณภาพการ ให้บริการประชาชน
- 5.4 พัฒนาระบบ เทคโนโลยีสารสนเทศ
- 5.5 ส่งเสริมการมีส่วนร่วม ขององค์กรปกครอง ส่วนท้องถิ่น และ ประชาชนในการจัดการ บริหารองค์กรและ บุคลากร

- 5.1 แผนงานบริหารงาน ทั่วไป
- 5.2 แผนงานสร้างความ เข้มแข็งของชุมชน
- 5.3 แผนงาน อุตสาหกรรม และการ โยธา

แผนงาน

4. ความเชื่อมโยงของยุทธศาสตร์การพัฒนา (ต่อ)

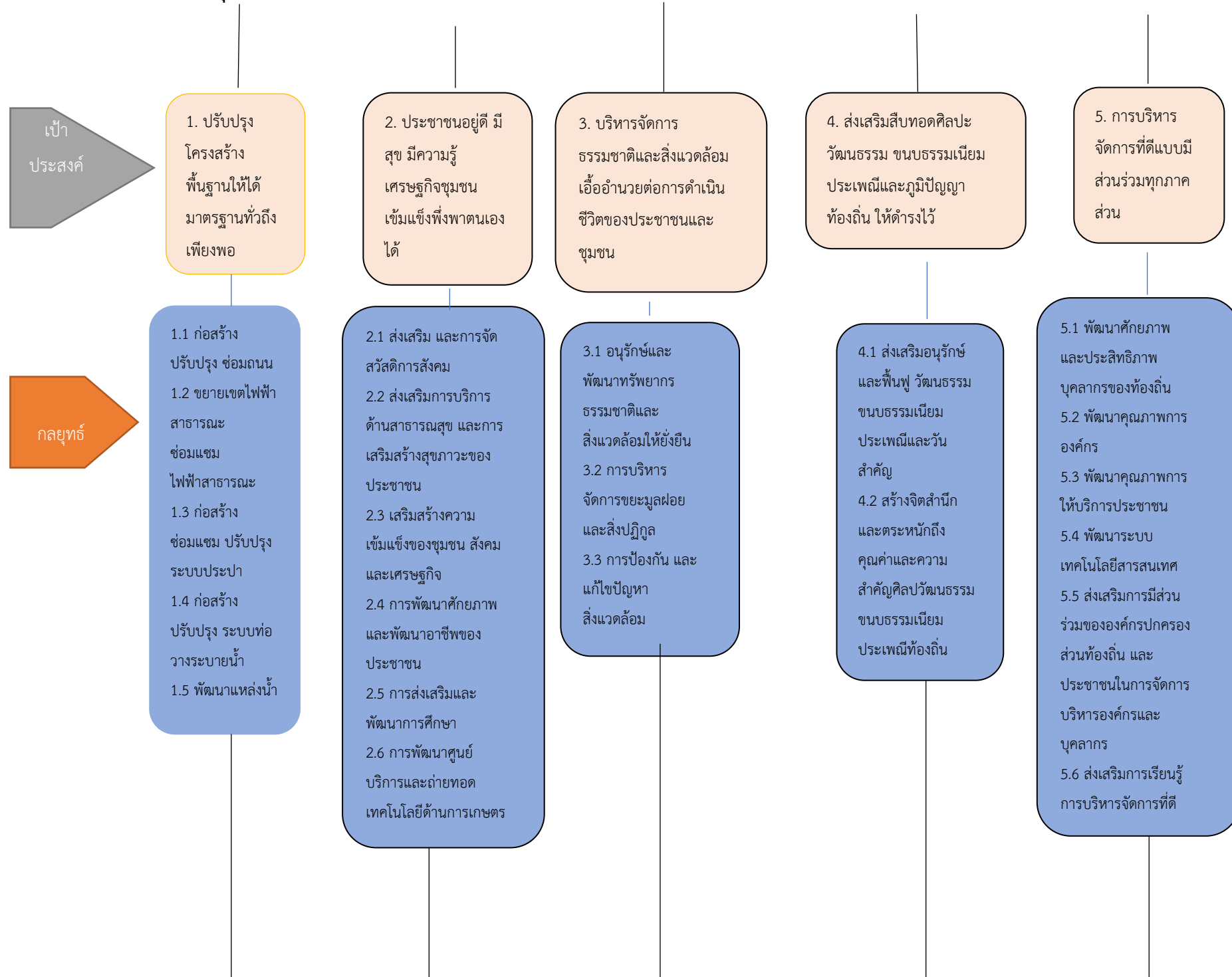

4. การเชื่อมโยงยุทธศาสตร์การพัฒนา (ต่อ)

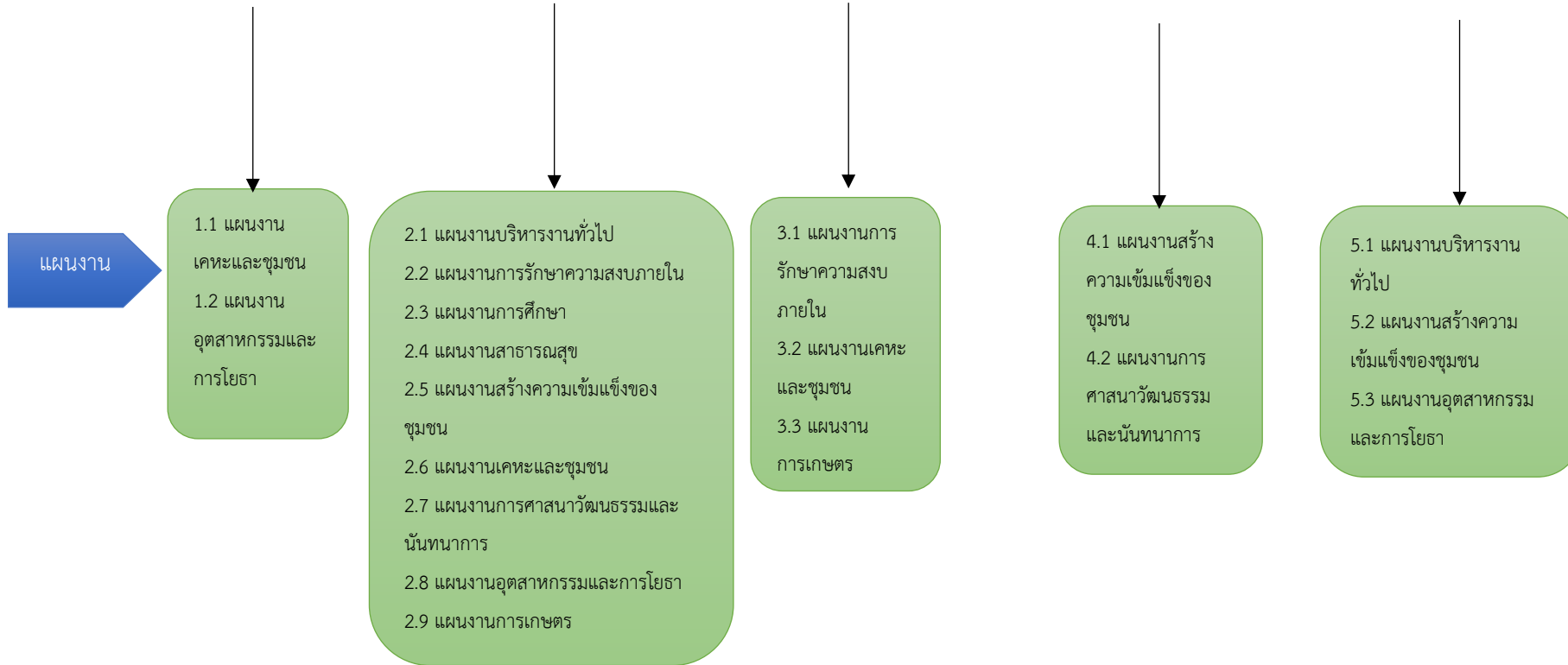

รายละเอียดโครงการพัฒนา
แผนพัฒนาท้องถิ่น(พ.ศ. ๒๕๖๖ - ๒๕๗๐)
สำหรับ องค์กรปกครองส่วนท้องถิ่นดำเนินการ
องค์การบริหารส่วนตำบลไผ่ขวาง อำเภอบ้านหมอ จังหวัดสระบุรี

ยุทธศาสตร์จังหวัดที่ ๓ เสริมสร้างความมั่นคงและสังคมคุณภาพตามวิถีภูมิปัญญาไทย

ข. ยุทธศาสตร์การพัฒนาของ อปท. ในเขตจังหวัดที่ ๑ การพัฒนาคุณภาพชีวิต

๑. ยุทธศาสตร์การพัฒนาด้านคุณภาพชีวิต

๑.๒ แผนงานการรักษาความสงบภายใน

ที่	โครงการ	วัตถุประสงค์	เป้าหมาย (ผลผลิตของโครงการ)	งบประมาณและที่ผ่านมา					ตัวชี้วัด (KPI)	ผลที่คาดว่าจะได้รับ	หน่วยงาน รับผิดชอบหลัก
				๒๕๖๖ (บาท)	๒๕๖๗ (บาท)	๒๕๖๘ (บาท)	๒๕๖๙ (บาท)	๒๕๗๐ (บาท)			
๑	โครงการช่วยเหลือประชาชนเพื่อเฝ้าระวังและฟื้นฟูหลังเกิดภัยให้แก่ผู้ประสบสาธารณภัยหรือภัยพิบัติฉุกเฉิน	เพื่อดำเนินการช่วยเหลือประชาชนเพื่อเฝ้าระวังและฟื้นฟูหลังเกิดภัยให้แก่ผู้ประสบสาธารณภัยหรือภัยพิบัติฉุกเฉิน	ประชาชนในพื้นที่ตำบลไผ่ขวาง	๒๐,๐๐๐	๒๐,๐๐๐	๒๐,๐๐๐	๒๐,๐๐๐	๒๐,๐๐๐	ร้อยละ ๘๐ ของเป้าหมาย	ประชาชนได้รับการช่วยเหลือได้อย่างมีประสิทธิภาพ	สำนักปลัด
๒	โครงการตั้งจุดตรวจบริการประชาชนในช่วงเทศกาลปีใหม่	- เพื่อให้บริการประชาชนในการสัญจรไปมา	ตั้งจุดตรวจให้บริการประชาชนในการสัญจรไปมา	๒๐,๐๐๐	๒๐,๐๐๐	๒๐,๐๐๐	๒๐,๐๐๐	๒๐,๐๐๐	ร้อยละ ๑๐๐ ของเป้าหมาย	ประชาชนได้รับการบริการและปลอดภัยบริการในการสัญจรไปมาสะดวก	สำนักปลัด
๓	โครงการตั้งจุดตรวจบริการประชาชนในช่วงเทศกาลสงกรานต์	- เพื่อให้บริการประชาชนในการสัญจรไปมา	ตั้งจุดตรวจให้บริการประชาชนในการสัญจรไปมา	๒๐,๐๐๐	๒๐,๐๐๐	๒๐,๐๐๐	๒๐,๐๐๐	๒๐,๐๐๐	ร้อยละ ๑๐๐ ของเป้าหมาย	ประชาชนได้รับการบริการและปลอดภัยบริการในการสัญจรไปมาสะดวก	สำนักปลัด

๑.๓ แผนงานการศึกษา

ที่	โครงการ	วัตถุประสงค์	เป้าหมาย (ผลผลิตของโครงการ)	งบประมาณและที่ผ่านมา					ตัวชี้วัด (KPI)	ผลที่คาดว่าจะได้รับ	หน่วยงาน รับผิดชอบหลัก
				๒๕๖๖ (บาท)	๒๕๖๗ (บาท)	๒๕๖๘ (บาท)	๒๕๖๙ (บาท)	๒๕๗๐ (บาท)			
๑	โครงการแข่งขันกีฬาสัมพันธ์ศูนย์พัฒนาเด็กเล็กฯ อ.บ้านหมอ	- เพื่อส่งเสริมให้เด็กได้ออกกำลังกาย	ร่วมแข่งขันกีฬา กับศูนย์เด็กเล็กฯในเขตอำเภอบ้านหมอ	๕,๐๐๐	๕,๐๐๐	๕,๐๐๐	๕,๐๐๐	๕,๐๐๐	ร้อยละ ๑๐๐ ของเป้าหมาย	ทำให้เด็กเล็กมีสุขภาพร่างกายแข็งแรง	สำนักปลัด
๒	โครงการสนับสนุนค่าใช้จ่ายการบริหารสถานศึกษา (ค่าอาหารกลางวันของศูนย์พัฒนาเด็กเล็กฯ)	เพื่อให้บริการอาหารกลางวันสำหรับเด็กเล็ก	จัดหาอาหารกลางวันให้กับศูนย์เด็กเล็ก	๑๑๒,๐๐๐	๑๑๒,๐๐๐	๑๑๒,๐๐๐	๑๑๒,๐๐๐	๑๑๒,๐๐๐	ร้อยละ ๑๐๐ ของเป้าหมาย	เด็กเล็กมีสุขภาพร่างกายแข็งแรงมีสุขภาพจิตดี	สำนักปลัด
๓	โครงการอาหารกลางวันเด็กนักเรียน - โรงเรียนวัดมะขามเรียง	เพื่อให้บริการอาหารกลางวันสำหรับนักเรียน	จัดหาอาหารกลางวันให้กับนักเรียน	๓๕๐,๐๐๐	๓๕๐,๐๐๐	๓๕๐,๐๐๐	๓๕๐,๐๐๐	๓๕๐,๐๐๐	ร้อยละ ๑๐๐ ของเป้าหมาย	นักเรียนมีสุขภาพร่างกายแข็งแรงมีสุขภาพจิตดี	อบต.ไผ่ขวาง (อุดหนุน)
๔	โครงการสนับสนุนค่าใช้จ่ายการบริหารสถานศึกษา (ค่าหนังสือเรียน, ค่าอุปกรณ์การเรียน, ค่าเครื่องแบบนักเรียน, ค่ากิจกรรมพัฒนาผู้เรียน)	เพื่อจ่ายเป็นค่าหนังสือเรียน, ค่าอุปกรณ์การเรียน, ค่าเครื่องแบบนักเรียน, ค่ากิจกรรมพัฒนาผู้เรียน)	เด็กนักเรียนศูนย์พัฒนาเด็กเล็ก อบต.ไผ่ขวาง	๒๑,๕๐๐	๒๑,๕๐๐	๒๑,๕๐๐	๒๑,๕๐๐	๒๑,๕๐๐	ร้อยละ ๑๐๐ ของเป้าหมาย	เป็นขวัญและกำลังใจให้กับเด็กศูนย์พัฒนาเด็กเล็ก อบต.ไผ่ขวาง	อบต.ไผ่ขวาง
๕	โครงการส่งเสริมความปลอดภัยในการสวมหมวกนิรภัยของเด็กปฐมวัยและผู้ปกครองในศูนย์พัฒนาเด็กเล็ก อบต.ไผ่ขวาง	เพื่อเป็นการรณรงค์และส่งเสริมจิตสำนึกความปลอดภัยในการขับขี่รถจักรยานยนต์ให้แก่เด็กและผู้ปกครอง	เด็กปฐมวัยและผู้ปกครองในตำบลไผ่ขวาง	๒๐,๐๐๐	๒๐,๐๐๐	๒๐,๐๐๐	๒๐,๐๐๐	๒๐,๐๐๐	ร้อยละ ๑๐๐ ของเป้าหมาย	เด็กปฐมวัยและผู้ปกครอง รวมถึงบุคลากรมีจิตสำนึกความปลอดภัยในการขับขี่รถจักรยานยนต์	สำนักปลัด

๑.๔ แผนงานสาธารณสุข

ที่	โครงการ	วัตถุประสงค์	เป้าหมาย (ผลผลิตของโครงการ)	งบประมาณและที่ผ่านมา					ตัวชี้วัด (KPI)	ผลที่คาดว่าจะได้รับ	หน่วยงาน รับผิดชอบหลัก
				๒๕๖๖ (บาท)	๒๕๖๗ (บาท)	๒๕๖๘ (บาท)	๒๕๖๙ (บาท)	๒๕๗๐ (บาท)			
๑	โครงการส่งเสริมสุขภาพและ กิจกรรมผู้สูงอายุ	เพื่อกระตุ้นให้ผู้สูงอายุได้ ใส่ใจดูแลและสุขภาพของ ตนเอง	จัดอบรมให้ความรู้แก่ ผู้สูงอายุ	๓๐,๐๐๐	๓๐,๐๐๐	๓๐,๐๐๐	๓๐,๐๐๐	๓๐,๐๐๐	ร้อยละ ๑๐๐ ของเป้าหมาย	ผู้สูงอายุได้รับความรู้ในเรื่อง สุขภาพ	สำนักปลัด
๒	โครงการโรคอุบัติใหม่	เพื่อเตรียมความพร้อม รับมือกับสถานการณ์โรค อุบัติใหม่ที่จะเกิดขึ้น	ประชาชนตำบลไผ่ขวาง	๑๐,๐๐๐	๒๐,๐๐๐	๒๐,๐๐๐	๒๐,๐๐๐	๒๐,๐๐๐	ร้อยละ ๑๐๐ ของเป้าหมาย	มีการควบคุมและป้องกัน การแพร่ระบาดโรคอุบัติใหม่ ในพื้นที่	สำนักปลัด
๓	โครงการป้องกันและแก้ไข ปัญหาการระบาดของโรคไข้ เลือดออก	เพื่อป้องกันและแก้ไข ปัญหาการระบาดของโรคไข้ เลือดออก	- จัดซื้อทรายอะเบท - ฉีดพ่นหมอกควัน	๑๐,๐๐๐	๒๐,๐๐๐	๒๐,๐๐๐	๒๐,๐๐๐	๒๐,๐๐๐	ร้อยละ ๑๐๐ ของเป้าหมาย	ภายในตำบลไม่มีการ ระบาดของโรค ไข้เลือดออก	สำนักปลัด
๔	โครงการสัตว์ปลอดโรค คนปลอดภัย จากโรค พิษสุนัขบ้า	- ฉีดวัคซีนป้องกันโรคพิษ สุนัขบ้าให้กับหมาและแมว	สุนัขและแมว ที่มีเจ้าของ และไม่มีเจ้าของ ภายในพื้นที่ตำบลไผ่ขวาง	๒๕,๐๐๐	๒๕,๐๐๐	๒๕,๐๐๐	๒๕,๐๐๐	๒๕,๐๐๐	ร้อยละ ๑๐๐ ของเป้าหมาย	ภายในตำบลไม่มีการ ระบาดของโรคพิษสุนัขบ้า	สำนักปลัด
๕	โครงการจัดซื้ออุปกรณ์ ออกกกำลังกายให้แก่ชุมชน	เพื่อให้ประชาชน เยาวชน ผู้สูงอายุ ได้ออกกำลังกาย อย่างทั่วถึง	ประชาชนตำบลไผ่ขวาง		๑,๐๐๐,๐๐๐	-	๑,๐๐๐,๐๐๐	-	ร้อยละ ๑๐๐ ของเป้าหมาย	เด็กและเยาวชน ผู้สูงอายุ และประชาชน ได้ออก กำลังกายมีสุขภาพแข็งแรง	สำนักปลัด
๖	อุดหนุนสำหรับการดำเนินงาน ตามโครงการพระราชดำริด้าน สาธารณสุข	เพื่ออบรมให้ความรู้แก่ ประชาชนในด้านสาธารณสุข	อุดหนุนให้คณะกรรมการ หมู่บ้าน หมู่ที่ ๑ - ๗	๑๔๐,๐๐๐	๑๔๐,๐๐๐	๑๔๐,๐๐๐	๑๔๐,๐๐๐	๑๔๐,๐๐๐	ร้อยละ ๑๐๐ ของเป้าหมาย	ประชาชนมีความรู้ด้าน สาธารณสุขเบื้องต้น	สำนักปลัด (อุดหนุน คกก.หมู่บ้าน หมู่ที่ ๑-๗)
๗	โครงการหมู่บ้านน่ามอง	- เพื่อปรับปรุงภูมิทัศน์	ปรับปรุงภูมิทัศน์ตามแนว	๒๕,๐๐๐	๒๕,๐๐๐	๒๕,๐๐๐	๓๐,๐๐๐	๓๐,๐๐๐	ร้อยละ ๑๐๐	ประชาชนได้รับความสะดวก	สำนักปลัด

ชุมชนนำอยู่ตำบลไผ่ขวาง (Big Cleaning Day)	ตำบลไผ่ขวาง	ถนนคั่นคลอง ตำบลไผ่ขวาง							ของเป้าหมาย	ปลอดภัยในการสัญจรไปมา เพิ่มมากขึ้น	
--	-------------	-------------------------	--	--	--	--	--	--	-------------	---------------------------------------	--

ที่	โครงการ	วัตถุประสงค์	เป้าหมาย (ผลผลิตของโครงการ)	งบประมาณและที่ผ่านมา					ตัวชี้วัด (KPI)	ผลที่คาดว่าจะ จะได้รับ	หน่วยงาน รับผิดชอบ หลัก
				๒๕๖๖ (บาท)	๒๕๖๗ (บาท)	๒๕๖๘ (บาท)	๒๕๖๙ (บาท)	๒๕๗๐ (บาท)			
๘	โครงการเพิ่มประสิทธิภาพ ผู้ปฏิบัติงานด้านสาธารณสุข	- เพื่อเพิ่มศักยภาพในการ ทำงาน - เพื่อพัฒนาความรู้ด้าน ต่างๆของผู้เข้ารับการอบรม	- อบรมให้ความรู้ในเรื่อง ต่างๆ - ศึกษาดูงาน	๕๐,๐๐๐	๕๐,๐๐๐	๕๐,๐๐๐	๕๐,๐๐๐	๕๐,๐๐๐	ร้อยละ ๑๐๐ ของเป้าหมาย	ผู้เข้ารับการอบรมมีความรู้ เพิ่มเติมสามารถนำมาใช้ ในการปฏิบัติงาน	สำนักปลัด
๙	โครงการช่วยเหลือ ประชาชนด้านการป้องกัน และระงับโรคติดต่อ	เพื่อช่วยเหลือ ประชาชนด้านการ ป้องกันและระงับ โรคติดต่อ เมื่อเกิด โรคติดต่อ โรคติดต่อ ร้ายแรง โรคติดต่อที่ ต้องเฝ้าระวัง หรือโรค ระบาดหรือมีเหตุสงสัย ว่าได้เกิดโรคดังกล่าวใน เขตพื้นที่	ประชาชนตำบลไผ่ขวาง	๕๐,๐๐๐	๕๐,๐๐๐	๕๐,๐๐๐	๕๐,๐๐๐	๕๐,๐๐๐	ร้อยละ ๘๐ ของเป้าหมาย	ประชาชนได้รับการ ช่วยเหลือได้อย่างมี ประสิทธิภาพ	สำนักปลัด

๑.๕ แผนงานสังคมสงเคราะห์

ที่	โครงการ	วัตถุประสงค์	เป้าหมาย (ผลผลิตของโครงการ)	งบประมาณและที่ผ่านมา					ตัวชี้วัด (KPI)	ผลที่คาดว่าจะได้รับ	หน่วยงาน รับผิดชอบ หลัก
				๒๕๖๖ (บาท)	๒๕๖๗ (บาท)	๒๕๖๘ (บาท)	๒๕๖๙ (บาท)	๒๕๗๐ (บาท)			
๑	โครงการประเภทสงเคราะห์ผู้ประสบปัญหาความยากจนในตำบลไผ่ขวาง	เพื่อสงเคราะห์ผู้ยากจนที่ประสบปัญหาความเดือนร้อน	มอบเงินสงเคราะห์ช่วยเหลือผู้ประสบปัญหาความเดือนร้อน	๒๐,๐๐๐	๒๐,๐๐๐	๒๐,๐๐๐	๒๐,๐๐๐	๒๐,๐๐๐	ร้อยละ ๑๐๐ ของเป้าหมาย	ประชาชนได้รับการดูแลช่วยเหลือตามอำนาจหน้าที่	สำนักปลัด
๒	สงเคราะห์เด็กและเยาวชนผู้ยากจนและด้อยโอกาสยากไร้ ตำบลไผ่ขวาง	เพื่อสงเคราะห์เด็กและเยาวชน ผู้ยากจนและด้อยโอกาส ยากไร้ ตำบลไผ่ขวาง	มอบเงินสงเคราะห์ช่วยเหลือเด็กและเยาวชนและด้อยโอกาส ยากไร้	๑๕,๐๐๐	๑๕,๐๐๐	๑๕,๐๐๐	๑๕,๐๐๐	๑๕,๐๐๐	ร้อยละ ๑๐๐ ของเป้าหมาย	ประชาชนได้รับการดูแลช่วยเหลือตามอำนาจหน้าที่	สำนักปลัด

๕.๔ แผนงานสร้างความเข้มแข็งของชุมชน

ที่	โครงการ	วัตถุประสงค์	เป้าหมาย (ผลผลิตของโครงการ)	งบประมาณและที่ผ่านมา					ตัวชี้วัด (KPI)	ผลที่คาดว่าจะได้รับ	หน่วยงาน รับผิดชอบหลัก
				๒๕๖๖ (บาท)	๒๕๖๗ (บาท)	๒๕๖๘ (บาท)	๒๕๖๙ (บาท)	๒๕๗๐ (บาท)			
๑	โครงการรณรงค์ป้องกันและแก้ไขปัญหายาเสพติด	เพื่อเป็นศูนย์ประสานและบูรณาการการปฏิบัติการทุกกิจกรรม	ศูนย์ปฏิบัติการป้องกันและปราบปรามยาเสพติดร่วมกับส่วนราชการ อปท. หน่วยงานที่เกี่ยวข้องในพื้นที่	๒๐,๐๐๐	๒๐,๐๐๐	๒๐,๐๐๐	๒๐,๐๐๐	๒๐,๐๐๐	ร้อยละ ๘๐ ของเป้าหมาย	สามารถจัดการและบูรณาการงานด้านป้องกันและแก้ไขปัญหายาเสพติดของทุกภาคส่วนในพื้นที่ให้เป็นไปในทางเดียวกันได้อย่างมีประสิทธิภาพ	สำนักปลัด (อุดหนุน ศป.ปส.อ บ้านหมอ)
๒	โครงการรณรงค์ป้องกันและแก้ไขปัญหายาเสพติด	เพื่อป้องกันและแก้ไขยาเสพติดในชุมชนและทราบช่องทางในการป้องกันยาเสพติด	ประชาชนในพื้นที่ตำบลไผ่ขวาง	๑๐,๐๐๐	๑๐,๐๐๐	๑๐,๐๐๐	๑๐,๐๐๐	๑๐,๐๐๐	ร้อยละ ๑๐๐ ของเป้าหมาย	ประชาชนตระหนักถึงพิษภัยของยาเสพติด	สำนักปลัด

๑.๗ แผนงานการศาสนาวัฒนธรรมและนันทนาการ

ที่	โครงการ	วัตถุประสงค์	เป้าหมาย (ผลผลิตของโครงการ)	งบประมาณและที่ผ่านมา					ตัวชี้วัด (KPI)	ผลที่คาดว่าจะได้รับ	หน่วยงาน รับผิดชอบหลัก
				๒๕๖๖ (บาท)	๒๕๖๗ (บาท)	๒๕๖๘ (บาท)	๒๕๖๙ (บาท)	๒๕๗๐ (บาท)			
๑	โครงการแข่งขันกีฬา "ไผ่ขวางคัพ"	- เพื่อส่งเสริมให้ ประชาชนได้ออกกำลังกาย และห่างไกลยาเสพติด	จัดแข่งขันกีฬา จำนวน ๔ ประเภท	๔๐,๐๐๐	๔๐,๐๐๐	๔๐,๐๐๐	๔๐,๐๐๐	๔๐,๐๐๐	ร้อยละ ๑๐๐ ของเป้าหมาย	ทำให้เยาวชนและประชาชน มีสุขภาพร่างกายแข็งแรง และห่างไกลยาเสพติด	สนง.ปลัด

๑.๘ แผนงานอุตสาหกรรมและการโยธา

ที่	โครงการ	วัตถุประสงค์	เป้าหมาย (ผลผลิตของโครงการ)	งบประมาณและที่ผ่านมา					ตัวชี้วัด (KPI)	ผลที่คาดว่าจะ จะได้รับ	หน่วยงาน รับผิดชอบ หลัก
				๒๕๖๖ (บาท)	๒๕๖๗ (บาท)	๒๕๖๘ (บาท)	๒๕๖๙ (บาท)	๒๕๗๐ (บาท)			
๑	ก่อสร้างลานคอนกรีตเสริมเหล็ก โรงเรียนวัดหนองพนเรือ หมู่ที่ ๑	เพื่อให้เยาวชนได้มีสนามกีฬา ได้ออกกำลังกาย เล่นกีฬาได้อย่างปลอดภัย	ก่อสร้างลานคอนกรีตเสริมเหล็ก กว้าง ๒๐.๐๐ ม. ยาว ๔๐.๐๐ ม. หนา ๐.๑๐ เมตร	-	๕๔๑,๐๐๐	-	๕๔๑,๐๐๐	-	ร้อยละของเยาวชนที่ใช้สนามกีฬา	เยาวชนได้มีสนามกีฬา ได้ออกกำลังกาย เล่นกีฬา ได้อย่างปลอดภัย	กองช่าง
๒	ก่อสร้างรั้วกั้นขอบสนามฟุตบอล (ร.ร.วัดหนองพันเรือ) หมู่ที่ ๑	เพื่อให้เยาวชนได้มีสนามกีฬา ได้ออกกำลังกาย เล่นกีฬาได้อย่างปลอดภัย	ก่อสร้างรั้วกั้นขอบสนามกั้นฟุตบอล สูง ๑๐.๐๐ ม. ยาว ๖๐.๐๐ ม.	-	๓๐๐,๐๐๐	-	๓๐๐,๐๐๐	-	ร้อยละของเยาวชนที่ใช้สนามกีฬา	เยาวชนได้มีสนามกีฬา ได้ออกกำลังกาย เล่นกีฬา ได้อย่างปลอดภัย	กองช่าง
๓	ปรับปรุงสนามกีฬาพร้อมติดตาข่าย(สนามฟุตบอล ร.ร.วัดหนองพันเรือ)หมู่ที่ ๑	เพื่อให้เยาวชนได้มีสนามกีฬา ได้ออกกำลังกาย เล่นกีฬาได้อย่างปลอดภัย	ปรับปรุงสนามกีฬา กว้าง๓๕ม. ยาว ๔๕ ม. พร้อมติดตาข่าย ๒ ด้านกว้าง ๕ ม. ยาว ๒๐ ม.	๑๐๐,๐๐๐	-	-	-	-	ร้อยละของเยาวชนที่ใช้สนามกีฬา	เพื่อใช้เยาวชนได้มีสนามกีฬาได้ออกกำลังกาย เล่นกีฬาได้อย่างปลอดภัย	กองช่าง
๔	เงินชดเชยสัญญาแบบปรับราคาได้ (ค่าK)	เพื่อจ่ายเป็นค่าชดเชยสัญญาแบบปรับราคาได้ (ค่า K) ให้กับผู้รับจ้าง	ผู้รับจ้าง	๒๐,๐๐๐	๒๐,๐๐๐	๒๐,๐๐๐	๒๐,๐๐๐	๒๐,๐๐๐	ร้อยละ ๑๐๐ ของเป้าหมาย	การปฏิบัติงานมีประสิทธิภาพเพิ่มมากขึ้น	กองช่าง
๕	ปรับปรุงป้อมยาม(อบต.ไผ่ขวาง) หมู่ที่ ๑	เพื่อให้ประชาชนได้มีป้อมยามไว้ติดต่อราชการ ร้องเรียน ร้องทุกข์ต่าง ๆ	กว้าง ๔.๐๐ ม. ยาว ๕.๐๐ ม. หรือคิดเป็นพื้นที่ไม่น้อยกว่า ๒๐ตร.ม.	๑๕๐,๐๐๐	-	-	-	-	ร้อยละ ๘๐ ของเป้าหมาย	ประชาชนได้มีป้อมยามไว้ติดต่อราชการ	กองช่าง
๖	ปรับปรุงโดมติดตาข่ายกันนก (ด้านหน้าที่ทำการองค์การบริหารส่วนตำบลไผ่ขวาง)	เพื่อป้องกันนกพิราบมาเกาะอาศัยสร้างความสกปรกและเสี่ยงกับแพร่ระบาดของเชื้อโรค	ปรับปรุงโดมติดตาข่ายกันนกกว้าง ๓๔ ม. ยาว ๔๕ ม. หรือคิดเป็นพื้นที่ติดตาข่ายกันนกไม่น้อยกว่า ๑,๕๓๐ ตร.ม.	๓๗๕,๔๐๔	-	-	-	-	ร้อยละ ๘๐ ของเป้าหมาย	บริเวณลานกิจกรรมได้ลี้ยงคาโดมจะไม่มีมูลนกพิราบและนกอื่น ๆสร้างความสกปรกและเสี่ยงกับแพร่ระบาดของเชื้อโรค	กองช่าง

๗	ปรับปรุงโดมติดตาข่ายกันนก (ด้านหลังที่ทำการองค์การบริหารส่วนตำบลไผ่ขวาง)	เพื่อป้องกันนกพิราบมาเกาะอาศัยสร้างความสกปรกและเสี่ยงกับแพร่ระบาดของเชื้อโรค	ปรับปรุงโดมติดตาข่ายกันนกกว้าง ๒๐ ม. ยาว ๒๔ ม. หรือคิดเป็นพื้นที่ติดตาข่ายกันนกไม่น้อยกว่า ๔๘๐ ตร.ม.	๑๒๙,๗๐๕	-	-	-	-	ร้อยละ ๘๐ ของ เป้าหมาย	บริเวณลานกิจกรรมใต้สังคาโดมจะไม่มีมูลนกพิราบและนกอื่นๆสร้างความสกปรกและเสี่ยงกับแพร่ระบาดของเชื้อโรค	กองช่าง
---	--	--	--	---------	---	---	---	---	------------------------	--	---------

๑.๘ แผนงานการเกษตร

ที่	โครงการ	วัตถุประสงค์	เป้าหมาย (ผลผลิตของโครงการ)	งบประมาณและที่ผ่านมา					ตัวชี้วัด (KPI)	ผลที่คาดว่าจะได้รับ	หน่วยงานรับผิดชอบหลัก
				๒๕๖๖ (บาท)	๒๕๖๗ (บาท)	๒๕๖๘ (บาท)	๒๕๖๙ (บาท)	๒๕๗๐ (บาท)			
๑	โครงการช่วยเหลือเกษตรกรผู้มีรายได้น้อย	เพื่อช่วยเหลือเกษตรกรผู้มีรายได้น้อย ที่อยู่ในครอบครัวที่มีฐานะยากจน ที่มีรายได้น้อย เพียงพอต่อการเลี้ยงชีพ	ประชาชนตำบลไผ่ขวาง	๒๐,๐๐๐	๒๐,๐๐๐	๒๐,๐๐๐	๒๐,๐๐๐	๒๐,๐๐๐	ร้อยละ ๘๐ ของเป้าหมาย	ประชาชนได้รับการช่วยเหลือได้อย่างมีประสิทธิภาพ	สำนักปลัด

รายละเอียดโครงการพัฒนา
แผนพัฒนาท้องถิ่น (พ.ศ. ๒๕๖๖ - ๒๕๗๐)
สำหรับ องค์กรปกครองส่วนท้องถิ่นดำเนินการ
องค์การบริหารส่วนตำบลไผ่ขวาง อำเภอบ้านหมอ จังหวัดสระบุรี

ยุทธศาสตร์จังหวัดที่ ๒ เสริมสร้างศักยภาพชุมชนและเมืองสีเขียวอย่างยั่งยืน

ข. ยุทธศาสตร์การพัฒนาของ อบท. ในเขตจังหวัดที่ ๑ การพัฒนาคุณภาพชีวิต

๒. ยุทธศาสตร์การพัฒนาตามปรัชญาของเศรษฐกิจพอเพียง

๒.๑ แผนงานสังคมสงเคราะห์

ที่	โครงการ	วัตถุประสงค์	เป้าหมาย (ผลผลิตของโครงการ)	งบประมาณและที่ผ่านมา					ตัวชี้วัด (KPI)	ผลที่คาดว่าจะได้รับ	หน่วยงาน รับผิดชอบ หลัก
				๒๕๖๖ (บาท)	๒๕๖๗ (บาท)	๒๕๖๘ (บาท)	๒๕๖๙ (บาท)	๒๕๗๐ (บาท)			
๑	โครงการส่งเสริมอาชีพใน ชุมชนตำบลไผ่ขวาง	เพื่อส่งเสริมการ ประกอบอาชีพภายใน ชุมชน	- จัดกิจกรรมอบรม หลักสูตรอาชีพ จัดซื้อ วัสดุอุปกรณ์ในการ ฝึกอบรม	๑๕,๐๐๐	๑๕,๐๐๐	๑๕,๐๐๐	๑๕,๐๐๐	๑๕,๐๐๐	ร้อยละ ๑๐๐ ของเป้าหมาย	ประชาชนมีอาชีพและ รายได้เพิ่มเติม	สำนักปลัด

รายละเอียดโครงการพัฒนา
แผนพัฒนาท้องถิ่น (พ.ศ. ๒๕๖๖ - ๒๕๗๐)
สำหรับ องค์การปกครองส่วนท้องถิ่นดำเนินการ
องค์การบริหารส่วนตำบลไผ่ขวาง อำเภอบ้านหมอ จังหวัดสระบุรี

ยุทธศาสตร์จังหวัดที่ ๒ เสริมสร้างศักยภาพชุมชนและเมืองสีเขียวอย่างยั่งยืน

ข. ยุทธศาสตร์การพัฒนาของ อปท. ในเขตจังหวัดที่ ๑ การพัฒนาคุณภาพชีวิต

๓. ยุทธศาสตร์การพัฒนาการบริหารจัดการทรัพยากรธรรมชาติและสิ่งแวดล้อม

๓.๑ แผนงานสาธารณสุข

ที่	โครงการ	วัตถุประสงค์	เป้าหมาย (ผลผลิตของโครงการ)	งบประมาณและที่ผ่านมา					ตัวชี้วัด (KPI)	ผลที่คาดว่าจะได้รับ	หน่วยงาน รับผิดชอบหลัก
				๒๕๖๖ (บาท)	๒๕๖๗ (บาท)	๒๕๖๘ (บาท)	๒๕๖๙ (บาท)	๒๕๗๐ (บาท)			
๑	โครงการค่ายเด็กและเยาวชนรักษ์โลก	เพื่อส่งเสริมให้เด็กและเยาวชนได้ทำกิจกรรมร่วมกัน	เด็กและเยาวชนตำบลไผ่ขวาง	๓๕,๐๐๐	๔๐,๐๐๐	๔๕,๐๐๐	๕๐,๐๐๐	๕๐,๐๐๐	ร้อยละ ๑๐๐ ของเป้าหมาย	เพื่อให้เด็กและเยาวชนรู้จักใช้เวลาว่างให้เป็นประโยชน์	สำนักปลัด
๒	โครงการอบรมให้ความรู้การจัดการขยะในชุมชนตำบลไผ่ขวาง	เพื่อให้ประชาชนมีความรู้ในเรื่องการคัดแยกขยะ	ประชาชนตำบลไผ่ขวาง	๕๐,๐๐๐	๕๕,๐๐๐	๕๐,๐๐๐	๕๕,๐๐๐	๕๐,๐๐๐	ร้อยละ ๑๐๐ ของเป้าหมาย	ผู้เข้ารับการอบรมมีความรู้เพิ่มเติมสามารถนำมาใช้ในชีวิตประจำวันได้	สำนักปลัด

รายละเอียดโครงการพัฒนา
แผนพัฒนาท้องถิ่น (พ.ศ. ๒๕๖๖ - ๒๕๗๐)
สำหรับ องค์กรปกครองส่วนท้องถิ่นดำเนินการ
องค์การบริหารส่วนตำบลไผ่ขวาง อำเภอบ้านหมอ จังหวัดสระบุรี

ยุทธศาสตร์จังหวัดที่ ๒ เสริมสร้างศักยภาพชุมชนและเมืองสีเขียวอย่างยั่งยืน

ข. ยุทธศาสตร์การพัฒนาของ อบท. ในเขตจังหวัดที่ ๓ การพัฒนาส่งเสริมอนุรักษ์ และฟื้นฟู ขนบธรรมเนียมประเพณีและวัฒนธรรมท้องถิ่น

๔.ยุทธศาสตร์การพัฒนาส่งเสริมอนุรักษ์ฟื้นฟู ศาสนา ศิลปวัฒนธรรม ขนบธรรมเนียม ประเพณี และภูมิปัญญาท้องถิ่น

๔.๑ แผนงานบริหารงานทั่วไป

ที่	โครงการ	วัตถุประสงค์	เป้าหมาย (ผลผลิตของโครงการ)	งบประมาณและที่ผ่านมา					ตัวชี้วัด (KPI)	ผลที่คาดว่าจะได้รับ	หน่วยงาน รับผิดชอบหลัก
				๒๕๖๖ (บาท)	๒๕๖๗ (บาท)	๒๕๖๘ (บาท)	๒๕๖๙ (บาท)	๒๕๗๐ (บาท)			
๑	โครงการจัดงานวันพ่อแห่งชาติ	เพื่อแสดงถึงความสำคัญ งานวันพ่อแห่งชาติ	จัดกิจกรรมวันพ่อ แห่งชาติ	๑๐,๐๐๐	๑๐,๐๐๐	๑๐,๐๐๐	๑๐,๐๐๐	๑๐,๐๐๐	ร้อยละ ๑๐๐ ของเป้าหมาย	ประชาชนได้ทำ กิจกรรมร่วมกันและ อนุรักษ์ประเพณีอันดี งาม	สำนักปลัด
๒	โครงการจัดงานวันแม่แห่งชาติ	เพื่อแสดงถึงความสำคัญ งานวันแม่แห่งชาติ	จัดกิจกรรมวันแม่ แห่งชาติ	๑๐,๐๐๐	๑๐,๐๐๐	๑๐,๐๐๐	๑๐,๐๐๐	๑๐,๐๐๐	ร้อยละ ๑๐๐ ของเป้าหมาย	ประชาชนได้ทำ กิจกรรมร่วมกันและ อนุรักษ์ประเพณีอันดี งาม	สำนักปลัด

๔.๒ แผนงานการศึกษา

ที่	โครงการ	วัตถุประสงค์	เป้าหมาย (ผลผลิตของโครงการ)	งบประมาณและที่ผ่านมา					ตัวชี้วัด (KPI)	ผลที่คาดว่าจะได้รับ	หน่วยงาน รับผิดชอบหลัก
				๒๕๖๖ (บาท)	๒๕๖๗ (บาท)	๒๕๖๘ (บาท)	๒๕๖๙ (บาท)	๒๕๗๐ (บาท)			
๑	โครงการจัดงานวันเด็กแห่งชาติ	เพื่อส่งเสริมให้เด็กได้ร่วม กิจกรรม เพื่อส่งเสริม สถาบันครอบครัว	จัดกิจกรรมวันเด็ก แห่งชาติ	๕๐,๐๐๐	๕๐,๐๐๐	๕๐,๐๐๐	๕๐,๐๐๐	๕๐,๐๐๐	ร้อยละ ๑๐๐ ของเป้าหมาย	ประชาชนได้ทำ กิจกรรมร่วมกันและ อนุรักษ์ประเพณีอันดี งาม	สำนักปลัด

๔.๓ แผนงานการศาสนาวัฒนธรรมและนันทนาการ

ที่	โครงการ	วัตถุประสงค์	เป้าหมาย (ผลผลิตของโครงการ)	งบประมาณและที่ผ่านมา					ตัวชี้วัด (KPI)	ผลที่คาดว่าจะได้รับ	หน่วยงาน รับผิดชอบหลัก
				๒๕๖๖ (บาท)	๒๕๖๗ (บาท)	๒๕๖๘ (บาท)	๒๕๖๙ (บาท)	๒๕๗๐ (บาท)			
๑	โครงการจัดงานประเพณีวันสงกรานต์	เพื่อส่งเสริมอนุรักษ์ประเพณีของไทยและสืบทอดประเพณีไทย	จัดกิจกรรมวันสงกรานต์	๕,๐๐๐	๕,๐๐๐	๕,๐๐๐	๕,๐๐๐	๕,๐๐๐	ร้อยละ ๑๐๐ ของเป้าหมาย	ประชาชนได้ทำกิจกรรมร่วมกันและอนุรักษ์ประเพณี	สำนักปลัด
๒	โครงการจัดงานประเพณีลอยกระทง	เพื่อส่งเสริมอนุรักษ์ประเพณีของไทยและสืบทอดประเพณีไทย	จัดกิจกรรมวันลอยกระทง	๑๐,๐๐๐	๑๐,๐๐๐	๑๐,๐๐๐	๑๐,๐๐๐	๑๐,๐๐๐	ร้อยละ ๑๐๐ ของเป้าหมาย	ประชาชนได้ทำกิจกรรมร่วมกันและอนุรักษ์ประเพณี	สำนักปลัด
๓	โครงการอนุรักษ์พันธุกรรมพืชอันเนื่องมาจากพระราชดำริ สมเด็จพระกนิษฐาธิราชเจ้า กรมสมเด็จพระเทพรัตนราชสุดาฯ สยามบรมราชกุมารี	เพื่อส่งเสริมการอนุรักษ์ประเพณีท้องถิ่น	สนับสนุนส่งเสริมให้ประชาชนอนุรักษ์ศิลปวัฒนธรรมท้องถิ่นจัดนิทรรศกาล	๑๐,๐๐๐	๑๐,๐๐๐	๑๐,๐๐๐	๑๐,๐๐๐	๑๐,๐๐๐	ร้อยละ ๑๐๐ ของเป้าหมาย	ประชาชนได้ทำกิจกรรมร่วมกันและอนุรักษ์ประเพณี	สำนักปลัด
๔	โครงการจัดงานประเพณีแห่เทียนพรรษา	เพื่อสืบสานและอนุรักษ์ประเพณีและวัฒนธรรมอันดีงามของท้องถิ่นให้คงอยู่สืบไป	จัดกิจกรรมแห่เทียนพรรษา/ถวายเทียนร่วมกับทุกวัดในเขตพื้นที่	๑๐,๐๐๐	๑๐,๐๐๐	๑๐,๐๐๐	๑๐,๐๐๐	๑๐,๐๐๐	ร้อยละ ๘๐ ของเป้าหมาย	ประชาชนได้ทำกิจกรรมร่วมกันและอนุรักษ์ประเพณี	สำนักปลัด

รายละเอียดโครงการพัฒนา
แผนพัฒนาท้องถิ่น (พ.ศ. ๒๕๖๖ - ๒๕๗๐)
สำหรับ องค์กรปกครองส่วนท้องถิ่นดำเนินการ
องค์การบริหารส่วนตำบลไผ่ขวาง อำเภอบ้านหมอ จังหวัดสระบุรี

ยุทธศาสตร์จังหวัดที่ ๒ เสริมสร้างศักยภาพชุมชนและเมืองสีเขียวอย่างยั่งยืน

ข. ยุทธศาสตร์การพัฒนาของ อปท. ในเขตจังหวัดที่ ๔ การพัฒนาองค์กรและบุคลากรภาครัฐสู่การบริหารจัดการที่ดี

๕ .ยุทธศาสตร์การพัฒนาองค์กรและบุคลากรภาครัฐสู่การบริหารจัดการที่ดี

๕.๑ แผนงานบริหารงานทั่วไป

ที่	โครงการ	วัตถุประสงค์	เป้าหมาย (ผลผลิตของโครงการ)	งบประมาณและที่ผ่านมา					ตัวชี้วัด (KPI)	ผลที่คาดว่าจะ ได้รับ	หน่วยงาน รับผิดชอบ หลัก
				๒๕๖๖ (บาท)	๒๕๖๗ (บาท)	๒๕๖๘ (บาท)	๒๕๖๙ (บาท)	๒๕๗๐ (บาท)			
๑	ประเภทโครงการประชาสัมพันธ์ กิจกรรมและผลงานของ อบต.	เพื่อประชาสัมพันธ์ผลงานที่ อบต.ได้ดำเนินการและเป็น การตรวจสอบการทำงานของ อบต.	จัดทำสื่อประชาสัมพันธ์ กิจกรรม	๓๒,๐๐๐	๓๒,๐๐๐	๓๒,๐๐๐	๓๒,๐๐๐	๓๒,๐๐๐	ร้อยละ ๑๐๐ ของเป้าหมาย	ประชาชนได้รับรู้ข้อมูล ข่าวสาร	สำนักปลัด
๒	โครงการจัดทำวารสารประชาสัมพันธ์(จัดทำวารสารท้องถิ่นตำบลไผ่ขวาง)	เพื่อประชาสัมพันธ์ผลงานที่ อบต.ได้ดำเนินการและเป็นการ ตรวจสอบการทำงานของ อบต.	จัดทำเล่มวารสาร ประชาสัมพันธ์	๕๐,๐๐๐	๕๐,๐๐๐	๖๐,๐๐๐	๔๐,๐๐๐	๕๐,๐๐๐	ร้อยละ ๑๐๐ ของเป้าหมาย	ประชาชนได้รับรู้ข้อมูล ข่าวสาร	สำนักปลัด
๓	โครงการสนับสนุนการเลือกตั้งทั่วไป	เพื่อจ่ายเป็นค่าในการดำเนิน โครงการเลือกตั้งของ อบต.	ประชาสัมพันธ์ ธรรมนูญ หรือ การให้ข้อมูลข่าวสารแก่ ประชาชน	๕๐,๐๐๐	๕๐,๐๐๐	๕๐,๐๐๐	๑๐๐,๐๐๐	๓๐๐,๐๐๐	ร้อยละ ๑๐๐ ของเป้าหมาย	การปฏิบัติงานมี ประสิทธิภาพเพิ่มมากขึ้น	สำนักปลัด
๔	โครงการคัดลอกข้อมูลที่ดินจากสำนักงานที่ดินสาขา พระพุทธบาท จ.สระบุรี	เพื่อให้ข้อมูลที่ดินของ อบต.เป็นไปอย่างถูกต้อง และครบถ้วน	คัดลอกข้อมูลที่ดิน สนง.พระพุทธบาท	๕๐,๐๐๐	๕๐,๐๐๐	๕๐,๐๐๐	-	-	ร้อยละ ๑๐๐ ของเป้าหมาย	ข้อมูลที่ดินของ อบต.ไผ่ขวาง เป็นไปอย่างถูกต้อง และครบถ้วน	กองคลัง

ที่	โครงการ	วัตถุประสงค์	เป้าหมาย (ผลผลิตของโครงการ)	งบประมาณและที่ผ่านมา					ตัวชี้วัด (KPI)	ผลที่คาดว่าจะ จะได้รับ	หน่วยงาน รับผิดชอบ หลัก
				๒๕๖๖ (บาท)	๒๕๖๗ (บาท)	๒๕๖๘ (บาท)	๒๕๖๙ (บาท)	๒๕๗๐ (บาท)			
๕	ค่าใช้จ่ายในการจัดงานจัด นิทรรศการประกวดการ แข่งขัน และพิธีเปิดอาคาร ค่าใช้จ่ายในการจัดงานพิธี ทางศาสนา และค่าใช้จ่ายใน โครงการอื่น ๆ	เพื่อใช้จ่ายในการจัดงาน จัด นิทรรศการ ประกวดการ แข่งขัน และพิธีเปิดอาคารฯ	ใช้จ่ายในการจัดงาน นิทรรศการประกวดการ แข่งขันและพิธีเปิดอาคาร ค่าใช้จ่ายในการจัดงานพิธี ทางศาสนา ฯ	๕๐,๐๐๐	๕๐,๐๐๐	๕๐,๐๐๐	๕๐,๐๐๐	๕๐,๐๐๐	ร้อยละ ๑๐๐ ของเป้าหมาย	การปฏิบัติงานมี ประสิทธิภาพเพิ่มมากขึ้น	สำนักปลัด
๖	โครงการเพิ่มประสิทธิภาพ การบริหารงานของ อบต. ของคณะผู้บริหาร สมาชิก และพนักงานส่วนตำบล	- เพื่อเพิ่มศักยภาพในการ ทำงาน - เพื่อพัฒนาความรู้ด้าน ต่างๆของผู้เข้ารับการอบรม	- อบรมให้ความรู้ในเรื่อง ต่างๆ - ศึกษาดูงาน	๑๕๐,๐๐๐	๒๐๐,๐๐๐	๒๕๐,๐๐๐	๒๐๐,๐๐๐	๒๐๐,๐๐๐	ร้อยละ ๑๐๐ ของเป้าหมาย	ผู้เข้ารับการอบรมมีความรู้ เพิ่มเติมสามารถนำมาใช้ ในการปฏิบัติงาน	สำนักปลัด
๗	โครงการสำรวจความพึงพอ ใจของประชาชนที่มีต่อการ ให้บริการประชาชนของ อบต.ไผ่ขวาง	เพื่อจ่ายเป็นค่าสำรวจความ พึงพอใจของประชาชนที่มี ต่อการให้บริการประชาชน	จัดโครงการสำรวจความ พึงพอใจของประชาชนที่มี ต่อการให้บริการประชาชน	๑๕,๐๐๐	๑๕,๐๐๐	๑๕,๐๐๐	๑๕,๐๐๐	๑๕,๐๐๐	ร้อยละ ๑๐๐ ของเป้าหมาย	ประชาชนได้รับการบริการ ที่ดีขึ้น	สำนักปลัด
๘	โครงการเพิ่มประสิทธิภาพ การจัดเก็บรายได้	เพื่อใช้ในการปฏิบัติงาน	อบรมให้ความรู้ แก่ จนท. อบต.ไผ่ขวาง	๑๐,๐๐๐	๑๐,๐๐๐	๒๐,๐๐๐	๓๐,๐๐๐	๔๐,๐๐๐	ร้อยละ ๑๐๐ ของเป้าหมาย	การปฏิบัติงานมี ประสิทธิภาพเพิ่มมากขึ้น	กองคลัง
๙	โครงการจัดกิจกรรมวัน ท้องถิ่นไทย	เพื่อจ่ายเป็นค่าจัดกิจกรรม วันท้องถิ่นไทย	คณะผู้บริหาร สมาชิกสภา และพนักงานส่วนท้องถิ่น	๑๐,๐๐๐	๑๐,๐๐๐	๕,๐๐๐	๕,๐๐๐	๕,๐๐๐	ร้อยละ ๑๐๐ ของเป้าหมาย	การปฏิบัติงานมี ประสิทธิภาพเพิ่มมากขึ้น	สนง.ปลัด
๑๐	โครงการพัฒนาความรู้ คู่คุณธรรม	อบรมให้ความรู้ เพื่อเพิ่ม ประสิทธิภาพการตรวจสอบ ความโปร่งใสภายในองค์กร	ผู้บริหาร สมาชิก พนักงาน ส่วนตำบล	๑๐,๐๐๐	๑๐,๐๐๐	๑๐,๐๐๐	๑๐,๐๐๐	๑๐,๐๐๐	ร้อยละ ๑๐๐ ของเป้าหมาย	บุคลากรมีความรู้ความเข้าใจ ปฏิบัติงานได้อย่าง ถูกต้อง	สนง.ปลัด
๑๑	โครงการจัดทำแผนที่ภาษี และทะเบียนทรัพย์สิน	เพื่อใช้ในการปฏิบัติงาน	จัดทำแผนที่ภาษีและ ทะเบียนทรัพย์สิน	๓๐๐,๐๐๐	๓๐๐,๐๐๐	๕๐,๐๐๐	๑๐๐,๐๐๐	๑๐๐,๐๐๐	ร้อยละ ๑๐๐ ของเป้าหมาย	การปฏิบัติงานมี ประสิทธิภาพเพิ่มมากขึ้น	กองคลัง

ที่	โครงการ	วัตถุประสงค์	เป้าหมาย (ผลผลิตของโครงการ)	งบประมาณและที่ผ่านมา					ตัวชี้วัด (KPI)	ผลที่คาดว่าจะ จะได้รับ	หน่วยงาน รับผิดชอบ หลัก
				๒๕๖๖ (บาท)	๒๕๖๗ (บาท)	๒๕๖๘ (บาท)	๒๕๖๙ (บาท)	๒๕๗๐ (บาท)			
๑๒	โครงการส่งเสริมการป้องกัน การทุจริต	- เพื่อเพิ่มศักยภาพในการ ทำงาน - เพื่อพัฒนาความรู้ด้านต่าง ของผู้เข้ารับการอบรม	- อบรมให้ความรู้ในเรื่อง ต่างๆ ที่เกี่ยวกับระเบียบ กฎหมายที่เกี่ยวข้อง	๓๐,๐๐๐	๒๐,๐๐๐	๒๐,๐๐๐	๒๐,๐๐๐	๒๐,๐๐๐	ร้อยละ ๑๐๐ ของเป้าหมาย	ผู้เข้ารับการอบรมมีความรู้ เพิ่มเติมสามารถนำมาใช้ ในการปฏิบัติงาน	สำนักปลัด
๑๓	โครงการฝึกอบรมความรู้ เกี่ยวกับกฎหมาย ว่าด้วย ข้อมูลข่าวสารของราชการ	- เพื่อเพิ่มศักยภาพในการ ทำงาน - เพื่อพัฒนาความรู้ด้านต่างๆ ของผู้เข้ารับการอบรม	- อบรมให้ความรู้ในเรื่องต่าง ๆ ที่เกี่ยวกับระเบียบกฎหมายที่ เกี่ยวข้อง	-	๓๐,๐๐๐	-	-	-	ร้อยละ ๑๐๐ ของเป้าหมาย	ผู้เข้ารับการอบรมมีความรู้ เพิ่มเติมสามารถนำมาใช้ ในการปฏิบัติงาน	สำนักปลัด
๑๔	โครงการส่งเสริมคุณธรรม จริยธรรมและเพิ่ม ประสิทธิภาพในการปฏิบัติ งานแก่บุคลากรท้องถิ่น	- เพื่อเพิ่มศักยภาพในการ ทำงาน - เพื่อพัฒนาความรู้ด้านต่างๆ ของผู้เข้ารับการอบรม	คณะผู้บริหาร สมาชิกสภา และพนักงานส่วนท้องถิ่น	๓๐,๐๐๐	๒๐,๐๐๐	๒๐,๐๐๐	๘๐,๐๐๐	๑๐๐,๐๐๐	ร้อยละ ๑๐๐ ของเป้าหมาย	ผู้เข้ารับการอบรมมีความรู้ เพิ่มเติมสามารถนำมาใช้ ในการปฏิบัติงาน	สำนักปลัด
๑๕	สภารวมใจตรวจสอบการ ทุจริต	เพื่อส่งเสริมให้สภามีส่วนร่วม ในการตรวจสอบของฝ่าย บริหารในการปฏิบัติงาน	อบรมให้ความรู้แก่สมาชิก สภาในการปฏิบัติงานและ บทบาทหน้าที่ของสภา	-	-	๒๐,๐๐๐	๒๐,๐๐๐	๒๐,๐๐๐	ร้อยละ ๑๐๐ ของเป้าหมาย	สมาชิกสภามีความรู้ความ เข้าใจบทบาทหน้าที่การ ทำงานของสภาท้องถิ่น	สำนักปลัด

๕.๒ แผนงานการรักษาความสงบภายใน

ที่	โครงการ	วัตถุประสงค์	เป้าหมาย (ผลผลิตของโครงการ)	งบประมาณและที่ผ่านมา					ตัวชี้วัด (KPI)	ผลที่คาดว่าจะ จะได้รับ	หน่วยงาน รับผิดชอบหลัก
				๒๕๖๖ (บาท)	๒๕๖๗ (บาท)	๒๕๖๘ (บาท)	๒๕๖๙ (บาท)	๒๕๗๐ (บาท)			
๑	โครงการฝึกทบทวน อปพร. และผู้ปฏิบัติงานด้านป้องกันและบรรเทาสาธารณภัย	เพื่อฝึกความพร้อมของเจ้าหน้าที่ในการปฏิบัติงานและประสานงานหน่วยงานใกล้เคียง	จัดฝึกอบรมซักซ้อมแผนป้องกันบรรเทาสาธารณภัย	๕๐,๐๐๐	๕๐,๐๐๐	๕๐,๐๐๐	๕๐,๐๐๐	๕๐,๐๐๐	ร้อยละ ๑๐๐ ของเป้าหมาย	เจ้าหน้าที่สามารถระงับเหตุได้อย่างมีประสิทธิภาพและรวดเร็ว	สำนักปลัด
๒	โครงการฝึกอบรมชุดปฏิบัติการจิตอาสาภัยพิบัติประจำองค์กรปกครองส่วนท้องถิ่น	เพื่อเป็นแนวทางในการขับเคลื่อนการปฏิบัติงานของชุดปฏิบัติการจิตอาสาภัยพิบัติ	ฝึกอบรมชุดปฏิบัติการจิตอาสาภัยพิบัติ จำนวน ๕๐ คน	๕๐,๐๐๐	๕๐,๐๐๐	๕๐,๐๐๐	๕๐,๐๐๐	๕๐,๐๐๐	จิตอาสาภัยพิบัติได้รับการฝึกอบรม จำนวน ๕๐ คน	ชุดปฏิบัติการจิตอาสาภัยพิบัติปฏิบัติงานอย่างมีประสิทธิภาพ	สำนักปลัด

๕.๓ แผนงานสร้างความเข้มแข็งของชุมชน

ที่	โครงการ	วัตถุประสงค์	เป้าหมาย (ผลผลิตของโครงการ)	งบประมาณและที่ผ่านมา					ตัวชี้วัด (KPI)	ผลที่คาดว่าจะ จะได้รับ	หน่วยงาน รับผิดชอบหลัก
				๒๕๖๖ (บาท)	๒๕๖๗ (บาท)	๒๕๖๘ (บาท)	๒๕๖๙ (บาท)	๒๕๗๐ (บาท)			
๑	โครงการ อบต. ไม้ขวาง เคลื่อนที่ พบประชาชน	เพื่อให้ประชาชนมีส่วนร่วมในการพิจารณาเสนอความคิดเห็นจัดทำแผนพัฒนา อบต.	จัดเวทีประชาคมระดมความคิดเห็นผู้นำชุมชนผู้นำกลุ่มอาชีพ ต่างๆ ประชาชนในเขตพื้นที่ตำบล	๕,๐๐๐	๕,๐๐๐	๕,๐๐๐	๕,๐๐๐	๕,๐๐๐	ร้อยละ ๑๐๐ ของเป้าหมาย	แก้ไขปัญหาความต้องการของประชาชนได้ ประชาชนมีส่วนร่วมในการพัฒนาตำบล	สนง.ปลัด

ส่วนที่ ๔

การติดตามและประเมินผล

๔.๑ การติดตามและประเมินผลยุทธศาสตร์

แนวทางการพิจารณาการติดตามและประเมินผลแผนพัฒนาท้องถิ่นตามความในระเบียบกระทรวงมหาดไทย ว่าด้วยการจัดทำแผนพัฒนาขององค์กรปกครองส่วนท้องถิ่น พ.ศ. ๒๕๔๘ และแก้ไขเพิ่มเติม (ฉบับที่ ๓) พ.ศ. ๒๕๖๑ เป็นแบบที่กำหนดให้คณะกรรมการติดตามและประเมินผลแผนพัฒนาท้องถิ่น ดำเนินการให้คะแนน ตามเกณฑ์ที่กำหนดไว้ ซึ่งเป็นส่วนหนึ่งของการติดตามและประเมินผลแผนพัฒนา โดยดำเนินการอย่างน้อยปีละหนึ่งครั้งภายในเดือนธันวาคมของทุกปี มีรายละเอียด ดังนี้

๑. แนวทางการพิจารณาการติดตามและประเมินผลยุทธศาสตร์เพื่อความสอดคล้องแผนพัฒนาท้องถิ่น
ประกอบด้วย

๑.๑ ข้อมูลสภาพทั่วไปและข้อมูลพื้นฐานขององค์กรปกครองส่วนท้องถิ่น ๒๐ คะแนน

๑.๒ การวิเคราะห์สถานการณ์และศักยภาพ ๒๐ คะแนน

๑.๓ ยุทธศาสตร์ ๖๐ คะแนน ประกอบด้วย

(๑) ยุทธศาสตร์ขององค์กรปกครองส่วนท้องถิ่น ๑๐ คะแนน

(๒) ยุทธศาสตร์ขององค์กรปกครองส่วนท้องถิ่นในเขตจังหวัด ๑๐ คะแนน

(๓) ยุทธศาสตร์จังหวัด ๑๐ คะแนน

(๔) วิสัยทัศน์ ๕ คะแนน

(๕) กลยุทธ์ ๕ คะแนน

(๖) เป้าประสงค์ของแต่ละประเด็นกลยุทธ์ ๕ คะแนน

(๗) จุดยืนทางยุทธศาสตร์ ๕ คะแนน

(๘) แผนงาน ๕ คะแนน

(๙) ความเชื่อมโยงของยุทธศาสตร์ในภาพรวม ๕ คะแนน

(๑๐) ผลผลิต/โครงการ ๕ คะแนน

คะแนนรวม ๑๐๐ คะแนน เกณฑ์ที่ควรได้เพื่อให้เกิดความสอดคล้องและขับเคลื่อนการ พัฒนาท้องถิ่นขององค์กรปกครองส่วนท้องถิ่น ไม่ควรน้อยกว่าร้อยละ ๘๐ (๘๐ คะแนน)

๒. แนวทางการพิจารณาการติดตามและประเมินผลโครงการเพื่อความสอดคล้องแผนพัฒนาท้องถิ่น
ประกอบด้วย

๒.๑ การสรุปสถานการณ์การพัฒนา ๑๐ คะแนน

๒.๒ การประเมินผลการนำแผนพัฒนาท้องถิ่นไปปฏิบัติในเชิงปริมาณ ๑๐ คะแนน

๒.๓ การประเมินผลการนำแผนพัฒนาท้องถิ่นไปปฏิบัติในเชิงคุณภาพ ๑๐ คะแนน

๒.๔ แผนงานและยุทธศาสตร์การพัฒนา ๑๐ คะแนน

๒.๕ โครงการพัฒนา ๖๐ คะแนน ประกอบด้วย

(๑) ความชัดเจนของชื่อโครงการ ๕ คะแนน

(๒) กำหนดวัตถุประสงค์สอดคล้องกับโครงการ ๕ คะแนน

- (๓) เป้าหมาย (ผลผลิตของโครงการ) มีความชัดเจนนำไปสู่การตั้งงบประมาณได้ถูกต้อง ๕ คะแนน
 - (๔) โครงการมีความสอดคล้องกับแผนยุทธศาสตร์ชาติ ๒๐ ปี ๕ คะแนน
 - (๕) เป้าหมาย (ผลผลิตของโครงการ) มีความสอดคล้องกับแผนพัฒนาเศรษฐกิจและสังคมแห่งชาติ ฉบับที่ ๑๒ ๕ คะแนน
 - (๖) โครงการมีความสอดคล้องกับ Thailand ๔.๐ ๕ คะแนน
 - (๗) โครงการสอดคล้องกับยุทธศาสตร์จังหวัด ๕ คะแนน
 - (๘) โครงการแก้ไขปัญหาความยากจนหรือการเสริมสร้างให้ประเทศชาติมั่นคง มั่งคั่ง ยั่งยืน ภายใต้หลักปรัชญา ๕ คะแนน
 - (๙) งบประมาณ มีความสอดคล้องกับเป้าหมาย (ผลผลิตของโครงการ) ๕ คะแนน
 - (๑๐) มีการประมาณการราคาถูกต้องตามหลักวิธีการงบประมาณ ๕ คะแนน
 - (๑๑) มีการกำหนดตัวชี้วัด (KPI) และสอดคล้องกับวัตถุประสงค์และผลที่คาดว่าจะได้รับ ๕ คะแนน
 - (๑๒) ผลที่คาดว่าจะได้รับ สอดคล้องกับวัตถุประสงค์ ๕ คะแนน
- คะแนนรวม ๑๐๐ คะแนน เกณฑ์ที่ควรได้เพื่อให้เกิดความสอดคล้องและขับเคลื่อนการพัฒนาท้องถิ่นขององค์กรปกครองส่วนท้องถิ่น ไม่ควรน้อยกว่าร้อยละ ๘๐ (๘๐ คะแนน)

๓. แนวทางการพิจารณาการติดตามและประเมินผลยุทธศาสตร์เพื่อความสอดคล้องแผนพัฒนาท้องถิ่นขององค์กรปกครองส่วนท้องถิ่น ประเด็นการพิจารณา

- ๑. ข้อมูลสภาพทั่วไปและข้อมูลพื้นฐานขององค์กรปกครองส่วนท้องถิ่น ๒๐
 - ๒. การวิเคราะห์สภาพการณ์และศักยภาพ ๑๕
 - ๓. ยุทธศาสตร์ ประกอบด้วย ๖๕
 - ๓.๑ ยุทธศาสตร์ขององค์กรปกครองส่วนท้องถิ่น (๑๐)
 - ๓.๒ ยุทธศาสตร์ขององค์กรปกครองส่วนท้องถิ่นในเขตจังหวัด (๑๐)
 - ๓.๓ ยุทธศาสตร์จังหวัด (๑๐)
 - ๓.๔ วิสัยทัศน์ (๕)
 - ๓.๕ กลยุทธ์ (๕)
 - ๓.๖ เป้าประสงค์ของแต่ละประเด็นกลยุทธ์ (๕)
 - ๓.๗ จุดยืนทางยุทธศาสตร์ (๕)
 - ๓.๘ แผนงาน (๕)
 - ๓.๙ ความเชื่อมโยงของยุทธศาสตร์ในภาพรวม (๕)
- รวมคะแนน ๑๐๐

๔.๒ การติดตามและประเมินผลโครงการ

องค์กรบริหารส่วนตำบลไผ่ขวางใช้การติดตามและประเมินผลโครงการ โดยใช้ตัวแบบวัดผลในเชิงปริมาณและคุณภาพ ตามที่จะกล่าวต่อไปในหัวข้อที่ ๓.๑ และมีหลักการประเมินผลโครงการที่สำคัญ คือ การติดตามและประเมินผลโครงการว่าบรรลุวัตถุประสงค์ที่กำหนดไว้ในโครงการทุกประการหรือไม่อย่างไร

๔.๓ สรุปผลการพัฒนาท้องถิ่น

การวัดผลในเชิงปริมาณและเชิงคุณภาพ

โดยใช้แบบสำหรับติดตามและประเมินผลเชิงปริมาณและคุณภาพ

- (๑) แบบตัวบ่งชี้การปฏิบัติงาน (Performance Indicators)
- (๒) แบบบัตรคะแนน (Scorecard Model) หรือ Scorecard Model ของ Kaplan & Norton
- (๓) แบบมุ่งวัดผลสัมฤทธิ์ (Result Framework Model (RF))
- (๔) แบบเชิงเหตุผล (Logical Model)
- (๕) แบบวัดกระบวนการปฏิบัติงาน (Process Performance Measurement System (PPMS))
- (๖) แบบการประเมินโดยใช้วิธีการแก้ปัญหาหรือเรียนรู้จากปัญหาที่เกิดขึ้น หรือ Problem-Solving

Method

- (๗) แบบการประเมินแบบมีส่วนร่วม (Participatory Method)
- (๘) แบบการประเมินผลกระทบ (Impact Evaluation)
- (๙) แบบการประเมินความเสี่ยง (Risk Assessment Model)
- (๑๐) แบบประเมินตนเอง (Self-Assessment Model)
- (๑๑) แบบอื่นๆ ที่องค์กรปกครองส่วนท้องถิ่นกำหนดขึ้น ทั้งนี้ต้องอยู่ภายใต้กรอบข้อ (๑) –(๑๐) หรือเป็นแบบผสมก็ได้

เชิงปริมาณ (Quantity) เชิงคุณภาพ (Quality) ผลที่ได้จริงๆคืออะไร ค่าใช้จ่าย (Cost) เวลา (Time) เป็นไปตามที่กำหนดไว้หรือไม่

ประชาชนได้ประโยชน์อย่างไรหรือราชการได้ประโยชน์อย่างไร

วัดผลนั้นได้หรือไม่ หรือวัดได้เท่าไร (Key Performance Indicator : KPIs)

ผลกระทบ (Impact)

๔.๔ ข้อเสนอแนะในการจัดทำแผนพัฒนาท้องถิ่นในอนาคต

๔.๑.๑ ผลกระทบนำไปสู่อนาคต (เช่น จะทำ สนับสนุน ส่งเสริม ป้องกัน อย่างไร เป็นต้น)

ในทฤษฎีทางวิชาการการจัดการ ซึ่งว่า องค์กรต่างๆไม่ว่าจะเป็นองค์กรภาครัฐหรือองค์กรภาคเอกชน จะพัฒนา เติบโตและอยู่รอดได้ต้องมีการปรับตัวให้เข้ากับการเปลี่ยนแปลงของสภาพแวดล้อมภายนอก ๔ ประการ (PEST) ตลอดเวลา ซึ่งประกอบไปด้วย

๑. สิ่งแวดล้อมด้านการเมือง (Political Environment)
๒. สิ่งแวดล้อมด้านเศรษฐกิจ (Economic Environment)
๓. สิ่งแวดล้อมด้านสังคม (Social Environment) และ
๔. สิ่งแวดล้อมด้านวิทยาการใหม่ๆ (Technology)

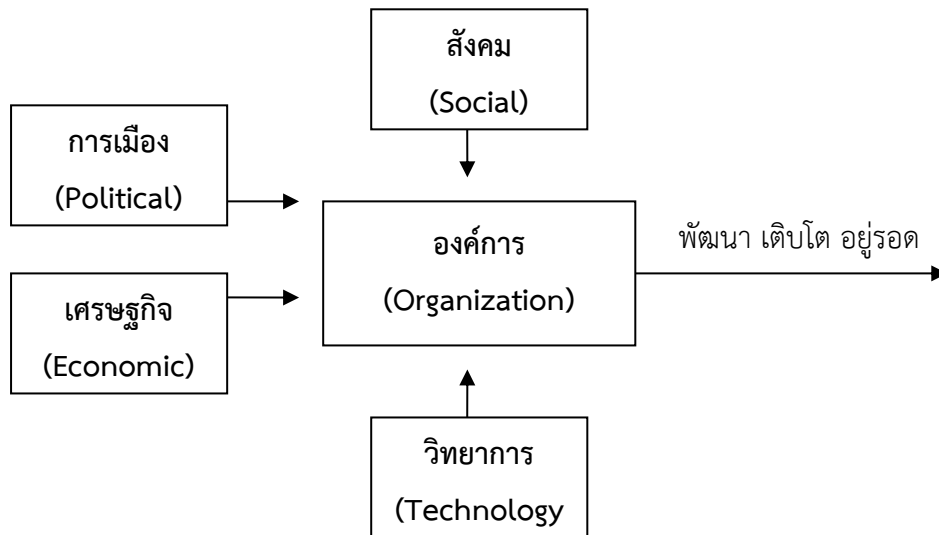

จากแผนภาพ องค์กรการบริหารส่วนตำบล มีฐานะเป็นองค์กรภาครัฐองค์กรหนึ่ง จึงมีความจำเป็นที่ จะต้องมีสามารถในการปรับตัวให้เข้ากับการเปลี่ยนแปลงของสิ่งแวดล้อมต่างๆ ๔ ประการดังที่กล่าวมาแล้ว เพื่อให้องค์กรพัฒนา เติบโตและอยู่รอดต่อไปได้ วิสัยทัศน์ในการปฏิบัติงานในองค์กรปกครองส่วนท้องถิ่นต้อง วิเคราะห์ตามสิ่งแวดล้อมที่จะเปลี่ยนแปลงไปทั้ง ๔ ประการ ดังนี้

๑) การปรับตัวให้เข้ากับการเมือง(Political Environment) ที่เปลี่ยนแปลง

หากกล่าวถึงการปกครองของไทยในปัจจุบัน อาจแบ่งระดับการเมืองออกได้เป็น ๒ ระดับ ได้แก่ การเมืองระดับชาติ และการเมืองระดับท้องถิ่น การเมืองระดับชาติ ได้แก่ การเมืองระดับรัฐบาลสมาชิกสภาผู้แทน ราษฎร สมาชิกวุฒิสภา ในส่วนของการเมืองระดับท้องถิ่นนั้นยังสามารถแบ่งแยกย่อยออกได้เป็นหลายประเภท เช่น การเมืองของ อบจ. เทศบาล หรือ อบต. หรือแม้กระทั่งการเมืองในระดับหมู่บ้านที่จะต้องมีการเลือกตั้งผู้ใหญ่บ้านโดย ราษฎรในหมู่บ้านนั้นๆ เป็นต้น

ในสภาพข้อเท็จจริงปัจจุบันและผลงานวิจัยต่างๆที่เกี่ยวข้องต่างชี้ว่าการเมืองในระดับชาติ ยังมี อิทธิพลต่อการเมืองในระดับท้องถิ่นอยู่หลายประการ เช่น การเลือกตั้งในระดับท้องถิ่นต้องอาศัยภาพลักษณ์ของ พรรคการเมืองระดับชาติเพื่อช่วยในการหาเสียง การให้เงินอุดหนุนเฉพาะกิจจากส่วนกลางมายังองค์กรปกครองส่วน ท้องถิ่นโดยเลือกให้เฉพาะท้องถิ่นที่เป็นพรรคพวกเดียวกันกับราชการส่วนกลาง เป็นต้น

ในอนาคต อำนาจหน้าที่และบทบาทของนักการเมืองท้องถิ่นและข้าราชการท้องถิ่นจะเป็นอย่างไร นั้น ส่วนหนึ่งก็ขึ้นอยู่กับสิ่งแวดล้อมทางการเมืองโดยเฉพาะอย่างยิ่งอิทธิพลจากการเมืองระดับชาติซึ่งถ่ายทอดออกมา เป็นนโยบายของรัฐที่มีต่อ อบต. ซึ่งมักสลับสับเปลี่ยนกันเป็น ๒ กรณี กล่าวคือ การรวมอำนาจการปกครอง (Centralization) หรือ การกระจายอำนาจการปกครอง (Decentralization) ดังนั้น ผู้ที่จะปฏิบัติงานจึงจำเป็นที่ จะต้องทราบความเคลื่อนไหวของนโยบายรัฐอยู่ตลอดเวลา เพื่อบริหารจัดการ อบต.ให้เข้ากับสถานการณ์ดังกล่าวที่ เปลี่ยนแปลงอยู่ตลอดเวลา

ในส่วนของปัจจัยการเมืองระดับท้องถิ่นด้วยกันเองนั้น ทุกฝ่ายที่เกี่ยวข้องจะต้องเข้าใจบทบาท หน้าที่ของตนเอง ซึ่งโดยหลักการแล้วการตัดสินใจกำหนดนโยบายควรเป็นหน้าที่ของฝ่ายการเมืองท้องถิ่น ทุกฝ่าย ควรต้องรู้ความเคลื่อนไหวและการเปลี่ยนแปลงของการเมืองท้องถิ่นในทุกระดับทั้งระดับ อบจ. เทศบาล อบต.และ ระดับหมู่บ้าน เพราะการเมืองท้องถิ่นเหล่านี้มีความเชื่อมโยงสัมพันธ์กันและจะต้องมีผลกระทบต่อ อบต.ไม่ทางตรงก็ ทางอ้อม ข้าราชการท้องถิ่นควรพยายามปรับข้อเท็จจริงในท้องถิ่นให้เข้ากับระเบียบกฎหมายของรัฐ ซึ่งในบางครั้ง ระเบียบกฎหมายอาจไม่เหมาะสมกับสภาพปัญหาและความต้องการของคนในท้องถิ่นก็ต้องเป็นหน้าที่ของข้าราชการ

ท้องถิ่น ที่จะประยุกต์ใช้กฎหมาย ให้สามารถใช้ได้จริงตามสภาพและบริบทแวดล้อมของท้องถิ่นนั้นๆ จึงจะได้ชื่อว่า เป็นนักบริหารการเปลี่ยนแปลง(Change Agent) อย่างแท้จริง

๒) การปรับตัวเข้ากับเศรษฐกิจ (Economic Environment) ที่เปลี่ยนแปลง

เมื่อสภาพเศรษฐกิจโดยรวมของประเทศไม่ดี ทำให้ประชาชนยากจนเพิ่มขึ้นเป็นสาเหตุของปัญหา อื่นๆที่กระทบต่อ อปท.ตามมา ไม่ว่าจะเป็นปัญหายาเสพติด ปัญหาโสเภณีเด็ก ปัญหาประชาชนเรียกร้องในสิ่งที่ สามารถแก้ไขปัญหาเฉพาะหน้ามากกว่าสิ่งที่แก้ไขปัญหาได้อย่างยั่งยืน เช่น ต้องการผ้าห่มกันหนาวฟรี เสื้อกันหนาว ฟรี และของฟรีอื่นๆจาก อปท. เป็นต้น ซึ่งสวนทางกับระเบียบกฎหมายและการตรวจสอบอย่างเข้มข้นของสำนักงาน ตรวจสอบเงินแผ่นดิน ที่พยายามจำกัดขอบเขตการตัดสินใจขององค์กรปกครองส่วนท้องถิ่นในเรื่องของการแจกของให้แก่ ราษฎร

อีกปัญหาหนึ่งประชาชนอาจขาดการมีส่วนร่วมทางการเมืองกับ อปท. เพราะต้องเอาเวลาไปทำงาน หาเงินเพื่อปากท้องของตนเองก่อน หรือบางครั้งอาจมีส่วนร่วมแค่การรับเงินแล้วไปลงคะแนนเสียงเลือกตั้ง รวมตลอด ถึงปัญหาความยากจนของประชาชนจะสร้างความเข้มแข็งให้กับนโยบายประชานิยมไปโดยปริยายซึ่งอาจส่งผล กระทบในทางลบในระยะยาว โดยเฉพาะอย่างยิ่งเป็นการส่งเสริมลักษณะนิสัยการพึ่งพิงรัฐอยู่ตลอดเวลาของ ประชาชน เป็นต้น

ดังนั้น การสร้างกระบวนทัศน์ (Paradigm) ทางความคิดให้แก่ประชาชนตามหลัก “ตนเป็นที่พึ่งแห่ง ตน” และ “ปรัชญาเศรษฐกิจพอเพียง” ควรเป็นสิ่งสำคัญที่นักบริหารงาน อปท. ควรให้ความสนใจที่จะส่งเสริมและ พัฒนาในประเด็นนี้

๓) การปรับตัวเข้ากับสังคม (Social Environment) ที่เปลี่ยนแปลง

ชุมชนแต่ละชุมชนมีสภาพทางสังคมและวัฒนธรรมที่แตกต่างกัน ดังนั้น การปฏิบัติงานในแต่ละพื้นที่ ก็ต้องเผชิญกับสภาพทางสังคมและวัฒนธรรมที่แตกต่างกัน เช่น บางพื้นที่อาจเป็นสังคมของคนพุทธ บางพื้นที่อาจ เป็นสังคมของคนคริสต์หรืออิสลาม บางพื้นที่เป็นสังคมพหุภูมิ (ชุมชนชนบท) บางพื้นที่เป็นสังคมทฤษฎีภูมิ (ชุมชนใน เมือง) บางพื้นที่ประชาชนให้ความร่วมมือกับกิจกรรมของ อปท.เป็นอย่างดี บางพื้นที่ประชาชนขาดความร่วมมือ บาง พื้นที่อาจเป็นสังคมที่ประกอบด้วยชนเผ่าต่างๆมากมาย เป็นต้น

สภาพของสังคมไทยมักเป็นสังคมอุปถัมภ์ ผู้บริหารท้องถิ่นอาจมีแนวโน้มที่จะตัดสินใจกำหนดนโยบาย ไปตอบสนองต่อกลุ่มญาติพี่น้องของตน กลุ่มอื่นที่แพ้การเลือกตั้งเมื่อไม่ได้รับการตอบสนองก็หาทางโจมตี ก่อให้เกิด ความขัดแย้งที่รุนแรงขึ้นในสังคมท้องถิ่นมากกว่าในอดีต ดังนั้น บุคลากรใน อปท. จึงจำเป็นที่จะต้องเข้าใจผลกระทบ ที่มาจากสาเหตุการกระจายอำนาจสู่ท้องถิ่นที่ส่งผลโดยตรงต่อความสามัคคีในสังคมท้องถิ่นยุคปัจจุบัน ต้องมี ความสามารถบริหารงานบนความขัดแย้งในสังคม เพราะคงไม่มีสังคมใดในประเทศไทยที่จะมีคนที่ชอบสิ่งที่ เหมือนๆกันได้หมด การปฏิบัติงานทุกอย่างย่อมมีการเห็นด้วย ไม่เห็นด้วย ต่อต้าน และไม่ต่อต้าน อยู่คู่กับสังคม ประชาธิปไตยเสมอ สำคัญเพียงแต่ว่าจะสามารถลดระดับหรือแก้ไขความขัดแย้งที่รุนแรงนั้นได้อย่างไร

๔) การปรับตัวเข้ากับวิทยาการใหม่ๆ (Technology) ที่เปลี่ยนแปลง

ในปัจจุบันกรมส่งเสริมการปกครองท้องถิ่นมีนโยบายส่งเสริมการพัฒนาบุคลากรโดยการฝึกอบรมอยู่ เป็นประจำ เช่น การฝึกอบรมการใช้คอมพิวเตอร์โปรแกรมต่างๆ การฝึกอบรมการจัดทำเว็บไซต์องค์กร เป็นต้น ประกอบกับกรมส่งเสริมฯ มีเว็บไซต์เผยแพร่ข้อมูลข่าวสารต่างๆที่จำเป็นและเกี่ยวข้องกับการปฏิบัติงานของ อปท. ที่ ปรับปรุงให้ทันสมัยอยู่ทุกวัน เช่น การเผยแพร่หนังสือสั่งการต่างๆผ่านช่องทางการสารบรรณอิเล็กทรอนิกส์ เป็นต้น หากพนักงานท้องถิ่นให้ความสำคัญในการอ่านหนังสือสั่งการของกรมส่งเสริมฯทางอินเทอร์เน็ตอยู่เป็นประจำ ก็ จะ นำมาซึ่งการบริหารงานที่มีประสิทธิภาพและไม่ขัดต่อระเบียบ กฎหมาย หนังสือสั่งการที่เปลี่ยนแปลงไปอยู่ตลอดเวลา

๔.๔.๒ ข้อสังเกต ข้อเสนอแนะ ผลจากการพัฒนา (รวมถึงองค์ประกอบสำคัญของข้อมูลเพื่อนำไปสู่ข้อเสนอแนะ เป็นต้น)

องค์การบริหารส่วนตำบลไผ่ขวาง มีข้อสังเกต ข้อเสนอแนะ ผลจากการพัฒนา โดยอิงการคาดการณ์การพัฒนาต่างๆ อยู่ภายใต้สิ่งแวดล้อมภายนอกต่างๆ ดังต่อไปนี้

๑) การเปลี่ยนแปลงในประเทศที่จะส่งผลกระทบต่อ อบต.

- รัฐธรรมนูญฉบับใหม่จะส่งผลกระทบต่อองค์กรปกครองส่วนท้องถิ่นอย่างไร
- แนวโน้มการยกฐานะจาก อบต. เป็นเทศบาลทั่วประเทศ
- แนวโน้มการควมรวมองค์กรปกครองส่วนท้องถิ่น
- การเพิ่มขึ้นหรือลดลงของการจัดสรรเงินงบประมาณให้ อบต.

๒) การเปลี่ยนแปลงในระดับภูมิภาคที่จะส่งผลกระทบต่อ เทศบาล

AEC หรือ Asean Economics Community คือการรวมตัวของชาติในอาเซียน ๑๐ ประเทศ โดยมี ไทย พม่า ลาว เวียดนาม มาเลเซีย สิงคโปร์ อินโดนีเซีย ฟิลิปปินส์ กัมพูชา บรูไน เพื่อที่จะให้มีผลประโยชน์ทางเศรษฐกิจร่วมกัน จะมีรูปแบบคล้ายๆ กลุ่ม Euro Zone นั่นเอง จะทำให้มีผลประโยชน์ อำนาจต่อรองต่างๆ กับคู่ค้าได้มากขึ้น และการนำเข้า ส่งออกของชาติในอาเซียนก็จะเสรี ยกเว้นสินค้าบางชนิดที่แต่ละประเทศอาจจะขอไว้ไม่ลดภาษีนำเข้า (เรียกว่าสินค้าอ่อนไหว)

Asean จะรวมตัวเป็น ประชาคมเศรษฐกิจอาเซียนและมีผลเป็นรูปธรรม ณ วันที่ ๓๑ ธันวาคม ๒๕๕๘ ณ วันนั้นจะทำให้ภูมิภาคนี้เปลี่ยนแปลงไปอย่างมาก โดย AEC Blueprint (แบบพิมพ์เขียว) หรือแนวทางที่จะให้ AEC เป็นไปคือ

๑. การเป็นตลาดและฐานการผลิตเดียวกัน
๒. การเป็นภูมิภาคที่มีขีดความสามารถในการแข่งขันสูง
๓. การเป็นภูมิภาคที่มีการพัฒนาทางเศรษฐกิจที่เท่าเทียมกัน
๔. การเป็นภูมิภาคที่มีการบูรณาการเข้ากับเศรษฐกิจโลก